臺灣日日新報 夕刊
五月十九日
夕刊定價一部一錢
編輯兼發行人 佐々木
發行所 臺北市榮町四丁目 臺灣日日新報社

靴を丈夫にする
サンエッチ靴クリーム

衛生省の創設を 杉山陸相が力説
首相、内相等も賛意

【東京十九日發】陸軍は國民體力の現状に鑑み國防強力なる衛生行政機關の設置の必要を痛感し先日の閣議において杉山陸相よりこの旨を強調したが、その後陸相は林首相、河原田内相と數時間極力衛生省創設の要を說き何れも趣旨に賛成するに至つたので關係事務當局に對してこの程陸軍當局で作製した衛生中央機關試案を配布し今後とも全力を盡して衛生省の實現に邁進することとなつた

文教審議會
來週、委員を決定
有力候補の顔觸れ

【東京十九日發】國體の眞姿顯現と國民精神の作興を期して政府が設置する事になつてゐる文教審議會に就ては目下大橋書記官長の手許で官制の立案を進めると共に其の人選を急いでゐるが、大體來週早ければ二十四日、遲くも二十八日の閣議で正式決定の上勅令を以つて公布される事になつた、右委員の數は大體十名位であるが必ずしもこれに限定せず、廣く各方面から人格識見共に高邁なる人物を選衡する事になつてゐるが、候補者の顔觸れとしては現在左の如き諸氏が最も有力視されてゐる

明治神宮宮司有馬良橘、樞密顧問官河合操、前文相平生釟三郎、貴族院議員三上參次、同二荒芳德、同大谷尊由、同松浦鎭次郎、法學博士筧克彦の諸氏

尚この外に荒木貞夫、穗積重遠、田澤義鋪、高田早苗、永田秀次郎、小山松吉氏等も有力視されてゐる

陸海兩相が訓示を行ふ
地方長官會議第三日

【東京十九日發】地方長官會議第三日目の十九日は先づ午前九時より内務省に參集、前日に引續き會議を行ひ諮問事項につき協議をなし、これで内務關係を終了し、次で陸海軍關係に移つて午後一時三十分より九段軍人會館に參集、陸海軍兩省よりは杉山、米内兩相以下梅津、山本兩次官、後宮、豐田兩軍務局長其の他出席、先づ杉山陸相より列國軍備增強の現勢と強力國防國家建設の必要を強調し、また米内海相よりは無條約第一年に處する帝國海軍軍備につき夫々訓示をなし各長官の協力を要望し、次で後宮、豐田兩軍務局長より國防充實と庶政一新に關する講演あり、懇談の後午後四時半散會

兩樞府顧問官の親任式 奈良武次、荒木貞三郎兩顧問官の親任式は十四日宮中で擧行された(寫眞は參内前)

今年の國際收支 支拂超過約三億圓
金現送を何うするか

【東京十八日發本社特電】我が為替政策は對英一志二片の線を維持として輸入為替に對する管理法の斷行並に新産金の現送を斷行してゐるが、年初來生産力擴充の進展に伴ひ貿易上の入超は去る十日現在に於て實に四億六千万円と豫想以上の巨額に上り、而も今後尚增大を豫想される入超に對して果して新産金の現送のみを以て充分なりやに就ては多大の疑問が抱かれるに至つた、即ち輸入為替に關する管理令は公布當初の輸入の調整から統制に一歩を進めると共に他方日銀金買入價格の大幅引上げを斷行しこの情勢に對處したが、本年の國際收支に關しては未だ明白な豫斷は許されないけれども、為替銀行筋の觀測によれば大要左の如く本年の支拂超過約三億と見てゐるが、右の入超は今後一ヶ月半を含めて内地五億一千万円、外地四千万円、合計五億五千万円でこれに對し下期の出超が幾許に上るかが本年國際收支を決定するが、大體内地一億八千万円外地二千万円合計二億円、而して貿易外收支に就ては

一、移民送金、出商業に就ては為替管理の關係もあつてさして增加は見込まれぬ

一、邦人海外消費もさして變らぬが海外企業利益並に外人の本邦内消費は多少の增加は見込まれる

一、而して注目すべきは海運、海上保險收入であるが兩者とも最近の海運景氣に乘つて相當額に上る筈で先づ五千万円見當の增收と見られる

結局本年の國際收支は差引約三億円見當の支拂超過と一應の豫想が立てられるが、之に對し輸入と共に豫定濟ではあるが矢張り增加しつつある輸出が著しく增加せぬ限り支拂超過三億円は金現送によらねばならぬ、而して新産金は日銀金買入價格の引上げにより二割方の增送を見越されても尚二億円見當に上り、金現送が為替上の技術上より三億円に上らず二億五千万円で濟むとしても五千万円の不足を來す譯である、而してこの不足額を如何に賄ふかに就ては

一、對外クレヂットの設定

一、日銀金準備中からの支拂

等が考慮されてゐるが前者が昨今の國際情勢に鑑み必ずしも容易でない所から後者によるのではないかと見られる、而して假りに日銀金準備中昭和六年十二月金再禁止以來の增額約一億千四百万円を海外現送に充て得るものとすれば右は時價三億二千万円見當のストックと見られる譯で、現送高と金準備との率が何程が適正なりやは別として現送し得る餘裕分を今後の財政計畫に從ひ何年間に送るかに問題がある

押の一手 力の入つたこの太鼓腹、うまく土俵の外に出したらおなぐさみ

太平洋平和會議 東京開催を要望
濠洲言論界が一齊に

【キャンベラ十八日發同盟】濠洲言論界は一齊にライオンズ首相の太平洋不可侵條約案を支持し、同案實現の為め東京に於て太平洋平和會議を開催する事を要望してゐるが、同案に對する濠洲政界の見解は次の通りである

一、濠洲は太平洋上の平和維持に至大の關心を繋ぐが太平洋上の平和を維持するには日、米、濠三國間に友好關係を確立する事が絕對必要である、ライオンズ首相今回の提案は必らず日、米、濠三國間の親善關係を確立する上に寄與しよう

一、殊にワシントン條約が失效した以上、太平洋の平和維持に關する局地的協定を新たに締結せねばならぬ

英本國も動きを見せん

【ロンドン十八日發同盟】太平洋不可侵條約に關し濠洲首相ライオンズ氏はロイテル記者に對し「細目は英帝國會議の委員會で十分討議されよう」と述べた、右に鑑み英本國も漸々何等かの動きを見せるものと見られる

けふ政民兩黨が連繫初協議會
内閣打倒を目指して

【東京十九日發】林内閣打倒を目指し民政、政友兩黨連繫初協議會は十九日午前十一時より帝國ホテルにおいて開催された

民政側 富田、小川、大麻、太田、賴母木、俵、永井、小山、櫻内、小泉の十委員

政友側 川村、東、濱田、若宮、岡田、安藤、植原、砂田、金光、松野の十委員出席

先づ小泉、松野兩幹事長より民政、政友兩黨相攜へて非立憲極まる林内閣打倒、國民の意思に基く眞の擧國一致内閣實現の目的達成に向つて邁進するにつき各委員が意見を述べ、聲明書の發表、全國各地に共同演說會の開催、林首相に對する辭職勸告、意を同じうする他會派への呼かけ其他の方策につき意見の交換を行つた、地方長官會議における林首相、河原田内相の訓示及び十七日夜の林首相の挨拶が甚だしく政民兩黨の神經を刺戟し、反政府的氣勢が極度に昂揚されてゐる折柄とて右協議會席上に於ては兩黨委員から强硬意見の開陳があつた模樣で、この第一回協議會の開催を契機として政府對政黨の抗爭は愈々尖鋭化せんとして居りその成行は頗る注目されるに至つた

稅警隊を青島に移駐 堅牢な防備工事
我方から嚴重な抗議

【東京十九日發】海州に駐兵を置く稅警隊が俄に正規軍の編制を以て青島附近に進出し要塞にも整備的な防備を施へつつあることに關しては帝國政府もその不當措置に對し多大の關心を持ち、在青島大鷹總領事をして支那側に嚴重抗議せしめてゐる、而して確實な情報に依れば青島市郊外附近にある稅警隊は約四千五百名に上り、一千名は南泉の南に駐屯し重砲機關銃を有し、且つ哨所を約廿箇所も配置し都會の外側に塹壕を掘つてゐる殘る三千名は膠州に駐屯し之が據點を固め永久的防備を固めてゐる右に對する支那側の意向未だ判明せぬが國民政府が陳青島市長及び沈鴻烈氏に備へるため武裝兵力を配置し密輸防止にも當らせるといふことがその理由と解されるが、他方には稅警隊に我方に對する戰備の充實とも見られる、從つて帝國政府は元來同地に正規軍を駐屯せしめ得ない取極めがあるのでこれ等稅警隊の移駐は不祥事發生の虞れありとの見地から支那側に注意を喚起してゐる

孔財政部長は歸途米國へ
政界、財界代表と會見

【ワシントン十九日發同盟】國民政府財政部長孔祥熙氏はロンドン出發歸國の途中遲くも月末までにはワシントンを訪問する事となつた 孔氏はロンドンに於ける對英交渉の經緯に鑑み米國政府及び財界代表者と會見、對支借款取極、日、英、米三國政府の極東ニュー・ディール案等を中心に協議するものと見られる

中村法務課長上京

督府の中村法務課長は來る廿二日基隆發蓬萊丸にて上京、廿八、九兩日九段軍人會館に擧行さるる全日本司法保護事業大會に法務課山本屬と共に出席して後六月九日より四日間司法省に於て開催の司法官會議に列席する由

計畫中の事業 九十に餘る
盛況を極むる朝鮮の產業 安川總裁の視察談

【東京十九日發本社特電】安川東拓總裁は約一ヶ月に亘り鮮、滿北支各地を視察して十八日午後九時東京驛着列車で歸着したが大要左の如き感想談をなした

朝鮮に於ては朝鮮總督の指導の下に今日やうやく本格的產業開發が進行してゐる、重工、化學機械、農業其他非常に多部門に亘り現在計畫されてゐる事業は九十餘、資本九億円に及ぶ盛況だ滿洲國では過日重要產業統制法が布かれ、國防的公共的基礎的產業が統制されてゐるが統制外の自由企業でも有望なものがいくらも殘つてゐる、北支方面にも最近日本の資本がどんどん流入してゐる有樣で各種の障壁や政治的障礙を突破して鮮滿北支と內地との資本的融合が一段と著しく進展し日本との單一經濟圈の構成が漸次完成されつつある

棚上げ中の"革新政策"を、棚から卸して目鼻をつけてゐる林首相、せめてもの取柄は此の辺 ○

樣々な派生劇を見せつつ帝人公判は、世界記錄を破つて悠揚綽々公判回數を重ねてゐる ○

總督の面目と光榮もさることながら、その大御心のほど、島を擧げての感激と感謝 ○

ランチへも安心して乘れないといふ聲が聞える、會社は速かにボイラー爆破の原因を調査發表せよ

人事

▲田村啓三氏(日本水產會社長)十九日朝高雄より來北(鐵道ホテル)二十日朝日丸にて歸京
▲加藤重治氏(日本水產常務兼冷凍部長)▲安倍小次郎氏(同取締役)二十日朝南部より歸北、同日朝日丸にて歸京
▲國司浩助氏(日本水產專務)二十日花蓮港へ、二十一日歸北、二十二日高雄へ
▲永井清次氏(日糖重役) 總督府用務を帶び二十日朝日丸にて上京
▲岩田喜雄氏(スマトラ興業常務取締役)十九日東台灣へ、それより南部に廻る筈
▲中川蕃氏(明糖常務取締役) 岩田氏と共に十九日東部へ
▲見千城夫氏(台灣製鹽社事)十九日歸東へ
▲劉茂雲氏(高雄稅關監視部長)十九日內地より歸台(吾妻)
▲佐藤銀治氏(勸銀台北支店長)▲山口宗雄氏(同台中支店長)十九日內地より歸台(吾妻)
▲高橋庄吉氏(台銀彰化支店長)十九日來北(日之丸館)
▲大山靜氏(日本貿易會社技師)二十日來台(日之丸館)
▲重田榮治氏 十九日內地より歸台
▲白石喜代治氏(三五公司南隆農場主事)十九日內地より歸台(吾妻)

支那紙が中傷記事
天津總領事が嚴重抗議

【天津十八日發同盟】北支における排日空氣漸次深化しつつある折柄、支那各紙は昨今白河を流下する死體の漂流に關し又復無根の風說を流布し、日本軍が建設工事を為したる後、その秘密を保持するため支那人從業員を白河に投じたとかその他何れも中傷記事を掲載しつつあるので天津總領事は本日市政府に嚴重抗議を提出した

龜山茂氏退官

前長官の祕書官で平塚氏退官後公文類纂係主任として官房文書課に勤務中であつた龜山茂氏は豫て民間で活動したいとの希望から辭表提出中であつたが十八日付で地方理事官に昇進十九日依願免官の發令があつた同氏は今後某方面で活躍の由

その日その日

○ 林內閣の强がりが、政黨の腰を叩き直させて、久方振りに、兩黨らしい氣分を出してゐる

○ その腰が碎けたら、もう永久に足腰立たなくなるんだから、今度こそ眞劍勝負で行く外はない

○ 巢を突かれた樣な政民、ブンブン唸つて倒閣決議、政黨の巢は所くて地方へまで波及

○ 林首相、現に何處にも「出直して來い」と號令し度いところであらう

○

無絃琴

☆淡水にある歷史上でも名あるサンドミンゴ城は、俗に紅毛城と云はれ寛永六年、西班牙人が築造した城であり、現在は英國領事館の一部として使用されてゐる▲この紅毛城は遠くから望む事は出來るが、容易に入つて見る機會は少い、然るに去る十二月の英國皇帝ジョージ六世陛下の戴冠式當日は、英國領事が官民主なる人々を招待、特に城の屋上まで案內して見せたが、丘の上に高く築いた城であるので、眺望もよく、淡水河を隔てて觀音山一帶の風光や、遠くは台灣海峽から大屯山系まで誠に得難い眺望である▲それから城の屋上へ出る迄には急な勾配の長梯子を二つも登らねばならず、其辺は日本の城の櫓と云つた恰好でもあり頗る面白い▲尙この丘の續きにある舊稅關長の官舍は、紅毛城とは別の意味で台灣の領台史に取り忘れる事の出來ぬもので是非保存しなくてはならぬといふ說がある▲清國時代には矢張り英人の稅關長が居たのを今の貴族院議員大久保利武侯が、最初の淡水支署長として稅關を接收して此官舍に入り、伊藤博文公も此處へ來遊し得意の揮毫等をしたもので、淡水出身の許丙氏の如きも是非とも此建物は總督府に於て特別保護の方法を採つて貰ひたいと言つてゐる。

浮標(ブイ)のごとき女(をんな) (1)
尾崎士郎作 梁川剛一畫

水に影あり(一)

「あの——」

だしぬけに呼びかけられたので、鼻唄をうたひながら地下室の階段を駈け上つて來た若い食堂ボーイの鹿見はギクリと肩を顫はせて立止つた。靑みがかつた納戶地の袷にクリーム色の名古屋帶をしめた一見、山ノ手の若奧樣といつた感じの細面の女である。

「あの、事務所はどちらでございませうか?」

「事務所?」

「ホールの事務所なんですの?」

心もち汗ばんだ顔が正午の陽ざしの中に生々と輝いてゐる。食堂ボーイの鹿見は眩しさうに眼を伏せて

「事務所へいらつしやるんですか、ぢやあ、この階段を下りるとすぐです——降り切つたところに入口が二つありますからね、とつつきが食堂で、そのすぐ横の狹い入口を入ると右側が事務所です、すぐ判りますよ、入口に黑つぽいカーテンが下してありますから」

「ああ、さう——どうも」

と輕くお辭儀をして女は地下室に續く傾斜の急な階段を小走りに降りて行つた、成程ボーイのいつた通り食堂の横に半間ほど引込んだ狹い入口がある。まだ乾き切らぬ壁の匂ひが强く鼻に來た。黑いカーテンの隙間から覗いて見ると裝飾の無いだだつ廣い部屋に事務用デスクがごたごたと並んでゐる。其時、ちらつと眼に映つた正面の壁に多分ダンサーの名前が書いてあるのであらう、二段の列を作つて小さい木札が並んで掛つてゐるのを見ると門矢三重子は思はずハッと胸をときめかしたが、ちらつとうしろを振返つてから慌ててカーテンをあけた。

何か決定的な運命の前に立つた樣な氣持である。

カーテンの方へ背を向けて事務机に凭掛つてゐた五十恰好の丈の低い男が、何か口の中で呟く樣にいつて立上つた。

「さア、どうぞ」

眼鏡越しに鋭く眼を利かせて

「どなたでしたかな?」

明るい声で眞中の應接用のテーブルの前にある椅子を指さした。

「あの、——今朝お手紙を頂きまして」

「ああ、門矢さん——」

ちらつと見返した事務机の上に數日前に自分の送つた履歷書の置いてあるのが眼につくと三重子は急に顔の火照る樣な思ひがしたが、ぢつと抑へて

「さうですの」

もぢもぢしてゐる女の表情の中から何か一つの感じを汲み取つたらしい。さア どうぞ、どうぞ、と言ひながらマネーヂャーの澁谷は親しさうに微笑を浮かべた。

「早速ですが、——正式におやりになつたことがありますか?」

「いいえ」

三重子はひと癖ありさうな男の視線を巧に橫へ外らして

「ずつと前に教習所に通つたことがございますが、それも一週間に二三回づつ」

「どの位續けましたか?」

「それも——」

といひかけて左側の壁にかかつてゐる、年恰好に比べて派手過ぎるマネーヂャーの外套を眺めた。

「ほんの一ト月位なんですの?」

「そんなら訳はありませんよ、——早速やつて頂きませう」

勢ひ込んでいつてから

「失禮ですが、御主人はいらつしやらないんで?」

「ええ……?」

さういつたきり三重子は眼を伏せて了つた。

小兒良藥 樋屋奇應丸(ヒヤキオウガン)

病兒 虛弱兒の
「體內に深く潜そむ 發育力! 抵抗力!……を
水を得た花の樣に……活々と蘇がへらす
良藥の効果こそは愛兒を育てる上の至る場合に必要な救急と治病を兼ねる保健藥です

無代進呈 「育兒之友」 新聞名記入御申込の方へ

のませて下さい こう云ふ時に!
カン、ムシ、熱の出た時
胃腸が弱く太らぬ子
ヒキツケ、キゼツの急場に
乳のます夜泣する時
天然痘、痲疹の前後
青便、吐乳、胎毒に
其他常に病氣がちで發育の惡い小兒に

價 一圓 五十錢 三十錢 二十錢

ニセモノあり このマークを 御指定下さい

本家 大阪天滿橋 樋屋合資會社 13-B-19

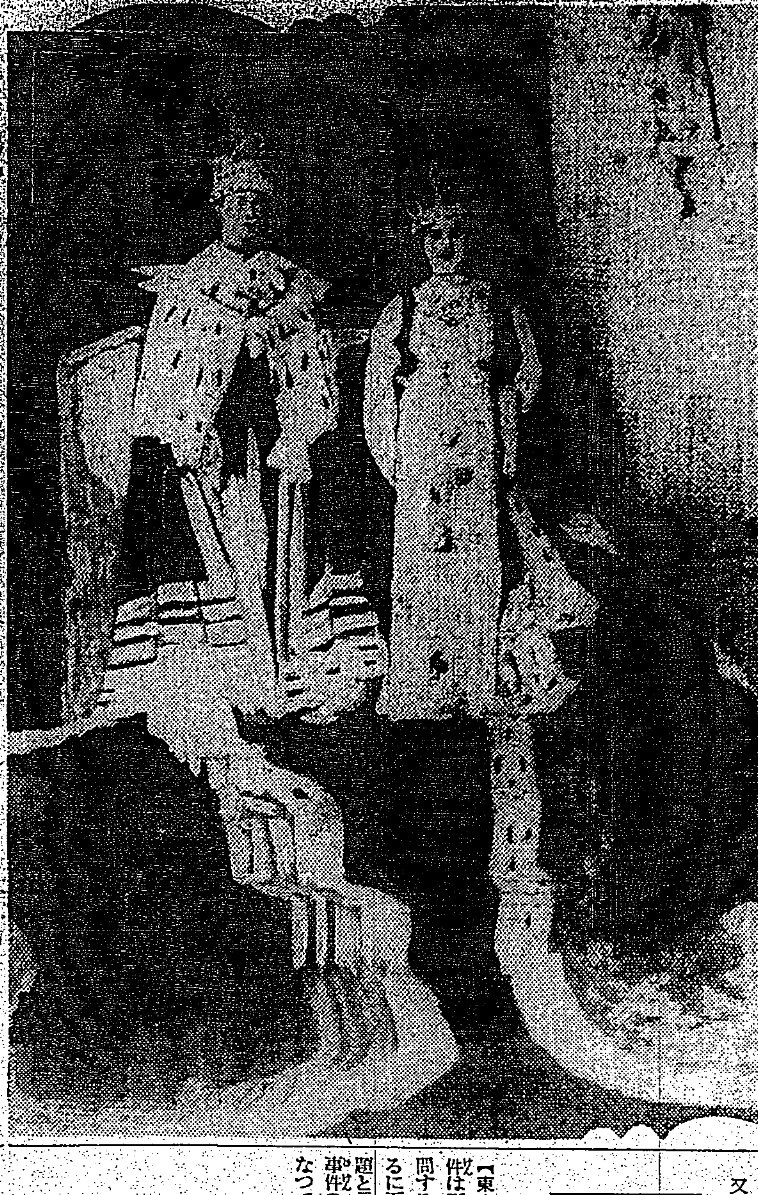

英國皇帝、皇后兩陛下 戴冠後ローブを召され王冠を戴かせらる（英國皇室御貸下げ）―ロンドン東京間電送

兩角豫審判事を 斷乎、證人に喚問

藤井裁判長宣告の刹那 枇杷田檢事顏色を變ふ

【東京十八日發】帝人事件第二百三十一回公判は十八日午前九時開廷、東京商大助教授竹谷吾二氏が鑑定證人として起ち本件被告河合良成氏外島田、越藤、永野三氏及び弁護人等との間に同助教授の鑑定書を繞つて會社經營の内容につき學的論爭を展開し十一時十分休憩、午後一時四十分再開、東株一般取引員望月乙彥氏の證人調べの後藤井裁判長は

東京刑事地方裁判所上席豫審判事兩角誠英氏を證人として喚問と決定の宣告をすれば枇杷田檢事さつと顏色を變へ被告と弁護士は色めき立つた、裁判長は

この問題は本件被告が收容中に被告間に信書の授受を爲さしめてゐるが檢事は兩角豫審判事の許可を得たと言ひ、兩角豫審判事は許可した覺えないと言つてゐる問題である、豫審判事が證人として喚問するが如きは前例のない事なので裁判所としてはこの問題につき只管檢事の釋明で眞相を明かにせんとしたのであるが今日までの檢事の答弁は釋然たらぬもので已むを得ず兩角判事の喚問を決意した次第である

と述べ午後五時二十分閉廷した、注目された小山元法相、岩村大審院次席檢事を初め留保中の十五名の證人は全部却下となつた

豫審判事の喚問は 司法界空前の英斷

裁判の神聖保持上から 各方面に衝動を與ふ

【東京十九日發本社特電】藤井裁判長の一大英斷で遂に證人として帝人公判に喚問さるることに決定した豫審判事兩角誠英氏はこの事を聞くや十八日夜は來訪者を避け深更に至るまで緘默を守り何處にか姿を隱してゐたが同判事は弁護士側よりの屢次の證人申請に對し係豫審判事を裁判事件の公判に喚問するは裁判史上空前のことであるのみならず裁判の神聖を保持する上に許すべきことでないとの意見を持してゐたから今回の決定に對しては意外の感にうたれたものと思はれる、一部には早くも今回の措置が將來に對し重大な惡例を殘すものとの非難が起つてゐるからはしなくも茲に法曹界に一大論爭が惹起されるものと豫想され公判回數で世界空前の記錄を殘した帝人事件は又茲に豫審判事證人喚問問題と云ふ新事例を我が裁判史上に印すと共に公判今後の進行が益注目される

違法ではないが 未曾有のこと

臺北高等法院 伴野檢察官長談

右に關し伴野高等法院檢察官長は語る

同事件は確かに兩角豫審判事が接見禁止中に通信禁止をなした帝人事件の被告に對し檢事が通信の取次をなした事が後になつて弁護士團の調査によつて判明し法廷で弁護士團から糾彈された時に係檢事が「自分としては豫審判事の諒解を受けたつもりでやつた」豫審判事としては諒解を受けてゐないと云つてゐた模樣です」と答弁した事に對し弁護士團がその眞相をたしかむべく兩角豫審判事を證人として裁判長に申請したものであると記憶してゐますが、豫審判事が證人として法廷で喚問されるのは恐らくはこれが最初でせう、現在の法律では檢事であらうが豫審判事であらうが證人として喚問する事を違法として定めて居らず然も喚問の内容が豫審調書の内容又は取調べの狀況でなしに唯單に接見通信の諒解の有無の問題に止まるものであるとすれば法規上問題を惹起する樣な事はないと思ふ、唯豫審判事は一刑事と違つて一定の身分を有しその取調べた調書は立派な證據として重要視され如何なる裁判の場合にもこれ迄その職務が神聖視されて證人として喚問されなかつたものが今回で從來の慣習を破つたために相當の感動を司法界に與へた樣です

問題の〝信書〟とは

帝人事件掉尾の波瀾

【東京十九日發本社特電】帝人事件は兩角豫審判事を證人として喚問する事になつて俄然注目を集めるに至つたが原因をなした信書問題と云ふのは何か、昭和九年帝人事件の捜査に就て檢事局は必死になつてたが其頃市ケ谷刑務所に收容中の被告長崎英造から永野にあて自分は台銀から二百株の帝人株を受け貴下に換貨を依頼した事實を全部檢事に申上げたから貴下も小生に頓着なく一切御開陳を願ひ度いと云ふ意味の手紙を書かせ更に中島男から永野に對しても同樣趣旨の手紙を書かせ夫々之を取り次いだ、原則として關係被告に信書のやり取りをさせる事は避くべき事とされ若し檢事が其必要ある場合は豫審判事の許可を得なければならぬ事になつてゐる、此問題が最初に法廷に持ち出されたのは昨年六月の公判廷で今村弁護士から檢事に對し檢事は豫審判事の許可を受けたりや否やの質問に對し枇杷田檢事は實は兩角豫審判事の許可を受けてなしたのであるが今日に至つて同豫審判事にきくと同判事は意外にも許可した覺えがないと云つてゐると答へた、此枇杷田檢事の答弁は俄然問題となり弁護士側でも若し檢事の云ふ通り兩角判事が許可したものなら豫審調書の價値に影響し許可なくして檢事が勝手になしたものならば檢事調書の價値に影響する事から明確にしなければならぬといきり立ち其後機會ある毎に檢事の明答を要求し證人として兩角判事を喚問する樣に申請して今日に及んだもので藤井裁判長は豫審判事を法廷に喚問して檢事と論爭させる如き異例な事は極力避けようと努力して來たが檢事の答弁が依然として釋然しない爲め遂に前例を破つて同豫審判事を法廷に出頭せしむるに至つたものである

内容が問題

川村辯護士會長談

川村台北辯護士會長は次の如く語る

所かる事は内地の法曹界にも無かつたと同樣に台灣にも無かつたものと記憶してゐます、若し裁判長が豫審判事に對し法廷で豫審調書の内容等につき訊問すればその神聖なる取調べ權を冒瀆し違法であると云へるが、若し訊問の内容が豫審の内容以外のものであるならば違法になる樣な事はないと思ひます

堂島丸の大爆發 俄然！原因に疑雲

餘りの被害甚大さに 〝ダイナマイト〟說も流布

【香港十八日發本社特電】既報堂島丸爆發現場に近い海岸通り路上の記念碑や忠魂碑にまで遭難者の肉片が生々しく附着したまゝ當時の慘狀を眼の辺りに現出してゐるが、海岸に近い商業地區では爆破の衝動で恰も地震の樣に感じ餘りのはげしさに市民は何れも驚き爆破の原因に關して當地外人方面には被害の餘りに甚大だつた事、爆發直後異樣な臭氣があつた事等から何者かがダイナマイトを仕掛けたのではないかとの噂が專ら飛んでゐる

神風號 ハノイに向ふ

【ラングーン十九日發同盟】神風號は十九日午前七時二十分（台灣八時五十分）ラングーン發ハノイに向つた

神風は二十日 臺北飛來か

訪歐途上にある朝日機「神風」は十九日午後台北飛行場に飛來する豫定であつたが十八日になつて揚子江流域にある七五二耗の低氣壓が南支那並に佛領印度支那一帶の天候を惡化させてゐるので十八日午前十一時四十分（日本時刻午後二時十分）ラングーンに到着した神風は止むなく飛行を中止し同夜ラングーン泊りで待機し低氣壓の東進する後を追ひ十九日に同所を出發してハノイに向ひ同夜は更にハノイ泊りで待機し、二十日低氣壓の東進し去るを待つて台北に向ふ事になつてゐるので同機の台北飛來は早くて廿日頃、若し低氣壓の東進が遲々であつたら廿日過ぎになる模樣であり從つて空の勇者達を歡迎するための島都市民有志の提灯行列も同機が台北に到着する迄順延される譯である

無双・双葉山 愈よ横綱か 鏡との勝負に拘らず

【東京十九日發】昨年夏場所小結の位置で横綱大關を総舐めにした双葉山は本年春場所新大關として又も全勝して十三日制となつた、この夏場所も無雙の强味を以て全勝十二日目には劍豪の前の最大關門たる横綱玉錦を破つた、斯くて千秋樂の鏡岩との一番に如何なる狂ひが生じようとも來る二十一日行はれる夏場所番附編成會議には當然双葉山の横綱問題が提議され多少の異論はあつても角界空前の年少二十六歳の横綱出現は殆ど確實となるに至つた

臺北徴兵檢查

台北市及海山、新莊、七星、淡水、文山、新莊四郡の徴兵檢査は神崎中佐が檢査官となり三十日から六月五日迄毎日午前八時から台北市公會堂にて行はれるが、受檢壯丁は台北市は一般壯丁七百名、現役志願者四十一名計七百四十一名、郡部は一般三十五名志願一名計三十六名である

ライオンが 圓山でお產 母子共に健か

円山動物園のオッカナイ人氣者ライオン夫婦の櫻、月出子兩氏は昨年七月月出度く第二世二匹を產み何れも男の子で其後の成長も上々未だ名前は附けてないが、動物園切つての愛嬌者として坊ちやん孃ちやんに可愛がられて居るが十九日午前六時頃、又復、此の第二世の弟？二匹が、円山動物園内で誕生、母子共に肥立ちよしとの事だから、又二つ動物園の愛嬌者が殖えて、坊ちやん孃ちやんを喜ばす事でせう、此赤ちやんは未だお母さんの月出子夫人が、檻の奥深く抱いて寢て居るので寫眞に撮れないのが殘念だ

レールに石 危し子供の惡戲

十八日午後三時四十分頃円山驛發のガソリンカーが雙連驛へ向つて進行中雙連驛より南へ二百七十米の處へ差し懸つた際線路上へ鷄卵大の石三個が並べられて居るのを運轉手が發見、急停車により危く難を逃れたが屆け出により北署田中刑事部長以下取調べの結果、同日下奎府町二の四五林本成の三男林本地（七）が母に伴はれ宮前町の知人を訪れ母が其の家の人と立ち話し中林は傍の線路へよじのぼり前記の石を並べた事と判明した

ペンクラブ 二代表決定

【東京十九日發】國際ペン倶樂部第十五回大會は六月二十一日からパリで開かれるが日本代表は正代表有島生馬、副代表同盟通信社パリ支局長井上勇兩氏と決定した

鷄で十九犯 又復一犯を加ふ

【新竹電話】新竹署林刑事は先月來竹南郡竹南庄獲盤三六一劉阿元の鷄を竊取調べ中であつたがこの男は前科十九犯と云ふ代ものの竊盜・阿片吸飮の常習者であり稀代の鷄專門の大泥棒なる事判明した、擧げられた動機は去十六日林刑事が新竹醫院裏を巡行中男に似合はぬ腹のぶくれた本島人男に出合ひ刑事の第六感で疑問を抱きそばにより手をあてて見た所上衣の下にタオルで鷄を抱いてゐるのを發見、署に連行したもので彼は鷄を盜んで來ては南門町三ノ一七四呉春氏に賣り飛ばしは之を市場に轉賣してゐたのを判明、逮捕されたが道の鷄もこの男にかかつては奇妙におとなしく鳴きもわめきもしないから不思議だと係官も呆れてゐた

闘田大佐死去

【東京十八日發】海軍省軍事普及部第一課長闘田榮里大佐は宿痾の胃腸病惡化し十八日朝死去した、享年四十九 葬儀は來る二十一日青山齋場で海軍葬を以て執行される

西安移轉反對で 東北大學生騷ぐ

上海行急行列車を占領して 食料迄買入れ對峙中

【北平十八日發同盟】西安移轉に決した東北大學（校長張學良）學生約五百名は十七日午前大會議の結果移轉反對請願團を組織して南京に派遣するに決し、十八日午後二時全大學生は隊を組んで停車場に赴き途中逆襲の阻止を突破して北平驛構内停車場に雪崩れ込み午後四時プラットホームを占領男女學生約五百名は軍警、驛員の制止を押切つて上海行急行列車に乘込み三等客車九輛全部を占領し無賃乘車を要求、停車中である南京到着では斷乎としてこれを突ねつけ、この騷ぎに午後四時五十九分發車豫定の同列車は遂に立往生、驛當局もつけ加へ乘客の内外人は荷物を積んだまま途方にくれてゐる、學生團はプラットホームや車内で激越な演說を續け「われわれは車をかつて南京に赴き學察自由回復と大學の西安移轉反對を請願せねばならぬ」と叫んでゐる、而も學生等は早くも食料を買入れ當局の對策に對し何日でも動かぬ氣勢を示してゐる

看護婦が香港へ急援に

香港におけるランチ堂島丸の爆發事件の救護手傳のため急行する台北博愛會看護婦福田乙カ、谷ヤスラ（一名ヤス）宮原キクさんの三名は十九日午後台北發、同日六時基隆出帆の伏見丸で香港に出發した（寫眞は右から福田、谷、宮原三看護婦さん）

あすの天氣

台北地方 南西の疾風雲後驟雨

北部 南西の疾風雲後驟雨

東部 南の和風雲後驟雨

西部 南西の和風雨後驟雨

南部 南西の和風雲後驟雨

概況（十九日）七六二粍の高氣壓は日本海にあり東に移動し七四八粍の低氣壓は北緯二八度東經一一〇度即ち揚子江中流にあり東に進む模樣本島は全島一般に南寄りの和風で氣候は穩であります

各地溫度（十九日午前十一時）

宜蘭	二七・三	台中	三一・七
台東	二九・五	台北	三一・七
高雄	三〇・四	基隆	三〇・五
台南	三一・三	那覇	
澎湖	二八・八	鹿兒島	
阿里山	一三・六	長崎	二八・三
花蓮港	三〇・七	石垣島	

今晩の映畫

◉大世界館 1白衣の佳人 2臺日ニュース 3パラマウントニュース 4ロイドの牛乳屋

◉新世界館 1無軌道艶福魚釣の卷 2パ社ニュース第三十報 3ラヴ パレイド 4モロッコ

◉タイゲキ 1臺日發聲ニュース 2長者息子 3女のいのち 4ターザンの逆襲

◉國際館 1台日パラマウントニュース 2素晴しき求婚 3アトラクション 4有頂天時代

◉芳乃館 1龍虎香前後篇 2臺日發聲ニュース

キングレコード 新譜 六月新譜

清新！溌剌！名曲を以つて堂々躍進するレコード界の寵兒！

躍り出た傑作盤揃ひ！ どの一枚も新進人氣花形歌手が精魂を傾けた名盤です。聞いて唄つて斷然お氣に召す……どなたもぜひお早くお求めあれ！

流行歌 わかるわョ 三橋みどり／若きは酒か 樋口靜雄

流行歌 俺らはマドロス 黑潮越えて 永田絃次郎

流行歌 北滿の空へ 征戰萬里 近衞八郎

流行歌 月の濱邊に 松島詩子／ひとり忍べば 三門順子

映畫主題歌 春雨郵便 樋口靜雄／墨菊の唄 花柳小菊

流行歌 宵い木蔭に 井口小夜子／アカシアの夢 林伊佐緒

映畫主題歌 君と歌へば 松島詩子／心ひそかに 樋口靜雄

流行歌 君なき青春 霧立のぼる／夜霧の港 近衞八郎

流行歌 淺草柳音頭 三門順子・樋口靜雄／二人の淺草 林伊佐緒

ジャズ・ソング ハワイの樂園 林伊佐緒／忘られぬ君 ミヅキー・松山

唱歌 黃昏の小徑 三浦伊佐緒／波止場は暮れて 杉井幸一

唱歌 オー・ソレ・ミオ 永田絃次郎／さらばナポリよ 長門美保

舞踊小唄 大漁船 樋口靜雄・三門順子／田植音頭 春代

朗詠 明治天皇御製 柴垣正弘

詩吟 大楠公・九月十三日 伊藤長四郎

吹奏樂 日本晴れ 近衞八郎・井口小夜子／勤勞者蕎本頌

オモチャ様子 レコード 浪曲劇 のらくろ一等兵／舞ガス戰

童謡 コドモ行進曲 河村順子／お馬にのつて 高城日出子／雨雨こころこころ 河村順子／日本晴れ 小坂勝也

落語 居酒屋のトラ 桂右女助

漫談 野球と相撲 西村小楽天

浪花節 港家小柳丸／玉川勝太郎／松風軒榮樂

大衆一圓盤之部 民謠 博多節 千家松・博次／黑田節 千家松・人形／福知山音頭 一柳節子／丹波篠山節／さんさ時雨 成田家勢子／遠島甚句

映畫主題歌 からゆきさん 藤田絹波

漫才 僕の空想 アザブ・ラブ／アザブ・仲

既發賣好評盤

流行歌 仲よし行進曲 河村順子／お手紙 高城日出子／浪曲 貯金の汽車 小坂勝也／お使ひ 河村順子／コグマノコロスケ オヨギノマキ／のらくろ初年兵 行軍でぶらぶらの卷 おかずが逃げ出した卷／流行歌とジヤズ・ソング 男なら 林伊佐緒・樋口靜雄・近衞八郎／どんと度胸で 樋口靜雄／ハロー東京 林伊佐緒／銀座タンゴ 松島詩子

木曾節ボレロ 林伊佐緒／夢の南海 松島詩子／さらば愛し兒 松島詩子／からゆきさんの唄 林伊佐緒／ナイルの夜 松島詩子／アラビヤの夜 樋口靜雄／あゝ我が戰友 近衞八郎／國境ぶし 新橋・みどり／野菊の夢 樋口靜雄／草に眠る勇士 三門順子／說教 勸進帳 アザブ・ラブ アザブ・仲／醫者 學校 井口靜波／浪花節 天野屋利兵衞 浪花亭綾太郎／花 新版唐人お吉 木村重行／節 忠治關宿落ち 小柳丸

全國キング特約蓄音器店にてお求め下さい！

發賣元 大日本雄辯會講談社

家庭と婦人

むすめ十八 何故笑ふ?
感情中樞と大腦皮質の均衡がとれぬ爲め

俗に「箸の轉ぶのもをかしい」といふが、娘十八ともなれば無暗に笑ひたがる、風に舞ふ紙屑をみても娘大いに笑ふ……一體乙女たちはどうしてあんなに笑ひたがるのであらうか。娘たちが二三集つてゐればそこに必ず笑ひがバクハツする、何かをかしい、といつても普通の人には少しもをかしくないやうなことでも笑ひたがる。この娘十八の笑ひを分析研究した報告によると次の如く證明されてゐる。

この研究は、感情中樞の發達を實驗的に證明したもので娘さんの感情は滿十八歳で成人と同程度に成育する、ところが、この感情中樞を制御する大腦皮質は、感情中樞と同じ程度に發達しない、そこで押へる力と押へられる力に釣合ひがとれなくなり感情中樞は思ふままに羽根を伸ばす。

娘十八の笑ひは、結局かうした感情中樞と大腦皮質の不均衡から生れてくるものであるところが

この娘さんも滿十八歳を過ぎると大腦皮質がめき〳〵と發達して、をかしくなければ笑はないといふ娘になる。而これがオールドミスともなれば笑ひはなか〳〵みられずいかつい顔となる。中年をすぎ初老を越えるまでは普通人でそれからおばあさんになつて愛孫の守りでもする頃になると、安心した環境でにこやかな笑ひが出てくる。ただし所謂鬼婆といはれるとこの笑ひはなく、うす氣味惡い笑ひである。

身の上相談

相談相手もなく思案に餘る身の上の問題で御相談になりたい方は手紙で身の上相談係宛御申込み下さい。電話や面會は御斷りします。

問　父が無法な縁談を強制する

私は某工場に働いてゐる二十二歳の青年です。家は父母と廿年來父の妾として關係して來た婦人と其の子Mと合せて五人暮しです。Mは私と同じ年で美しいですが無學でまた非常なおしやべりです。父も年をとりましたので私の僅かな月給では生活費に足りなく少しづつ負債が殖つて參ります。併し妾は個人として數千円の貯金を持つてゐます。月の初め父から「負債もあり不景氣ではあり何時になつたらお前の嫁が貰へるかわからぬ、丁度Mも年頃だからあれを妻にせよ。別段で一錢も金がいらず、その上何千円の財産が全部お前のものになるのだ」と申しました。しかし私は今の中にもつと勉強してお金を作りたい、今結婚などしては自分の將來はおしまひだ。たとへ貰ふとしても財産が金があるといふことを大切に選んではゐない。無學でしかも同じ家族として育つて來た者はよくない、Mは他へ嫁がして下さいと申しましたが、父は非常に怒つて「女は無學で結構だ、若し他へ嫁がしたらその母も一緒に行つてしまふ。そんな意見見たやうな不孝者と居りたくないからおれも家を出る積りだ。月末まで待つからよく考へて置け」といふのです。もう彼是半月たつてしまひますが何と返事すべきか窮してゐます(江生)

答　無法には斷じて屈するな

お父さんのいはれることはいかにも無法です。家畜か何か飼ふやうなつもりで妾を同じ屋根の下に長年同居させ、その妾である人も平氣で暮して來たとは驚き入つた話です。世間も聞づきあひしてゐるに至つては道徳觀念の低い人達の作つてゐる社會とはいへ不思議でたまりません。大日本の道徳といふものはそんなものではない。家庭は社會國家の大もととなるもので將來の帝國を背負うていくべき大切な國民を育てる場所として、學校と同じやうに清淨潔白のところでなくてはなりません。その家庭が人間の道を踏外してゐるといふやうな家では何とも社會に對して申譯ないことではありませんか。年とつた人達は仕方ないとしても青年はかういふ所に本當に目ざめねばなりません。お父さんのやうな考へや行ひは日本では決して許されません。そんな事で日本の神々の恐みがあり家が隆盛にいき物質的にも工合よくなる筈は絶對にありません。Mは何れ父の妾となる前に生んだ子でせうが、それがかりに不倫の結婚でないとしたところで兄妹といつた理屈になるではありませんか。實際二十年も同じ家に育つて來てゐる、さういふものと結婚させようとするなどお父さんは大分日本人ばなれがしてゐる、斷じて從ふべきでありません。父母へ反省を求める爲また家庭淨化の爲一層のこと一時君が家を出たらどうですか。Mは他に良縁を求めて嫁がすに越したことはない。その母が一しよについて出るならなほ結構でせう。お父さんに「附け仕事なら妾より豚をお飼ひなさい」と申上げることです、豚なら二十年も飼つたらただ豚だけ太つて家が衰亡するわけがありませんでした(係)

主婦ノート

◇青豆の青味を逃がさぬ茹で方

さや豌豆、いんげんなどの青い物を煮過ぎると赤くなりますから鍋を熱して五六分おき鍋に湯を煮たたせ、重曹を少し入れ、其中に生のままの野菜を入れて蓋をしないで茹るのです、茹あげた水にさらさないで、煽ぎながらさますと青味も失せず色も眞青にできます

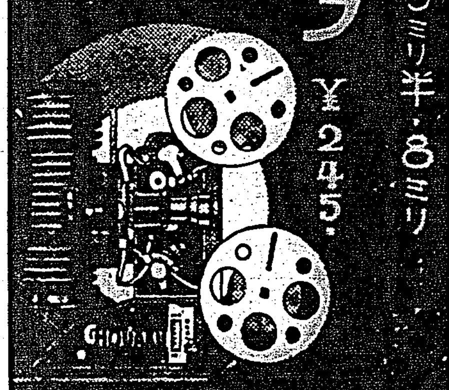

新發賣 16ミリ・9ミリ半・8ミリ
跳躍号
完全無缺
¥245.

日本政府 專賣特許
廉價と信用を誇る 英國製 安全剃刀
チレット

定價 1.20
角度の正確は切れ味の生命線
一度使へば分るチレットの切れ味

モルヒネ・阿片
慢性中毒新治療劑
福モナール

吾人もし不幸にして一朝治療を誤り「慢性モルヒネ中毒症」に移行し「モヒ」奪除困難に苦惱せらる者は直ちに「福モナール」療法に依り、然も完全に業に從ひつゝ「モヒ」を除去し、速かに舊健康体に復するを以つて安んじて應用せられんことを切望す。(文獻進呈)

福モナールの特徴
一、効力迅速一般戒煙飲注射中止又は使用節減に見る如き即ち中毒治療に當り欠伸、下痢、神經痛其他種々の隨伴症狀は本劑使用に由り解毒療法を行ふ際は絶對になく又顕著なる副作用起らず。
二、一般解毒療法に見る欠伸、惡寒、冷汗、涙汁、胸内苦悶等を忍して解毒すると異り前記の苦痛を体驗することなく爽快なる自然の狀態にて中毒狀態より脫せらるゝ事を得。
三、中毒に原因する不眠、胃腸障害、神經衰弱、食慾不進、憔悴に對し迅速に効力を發揮し本劑使用一二週間にて右の症狀を雲散せしむ爲に氣力の恢復、食慾亢進、營養健康を著しく恢復せしむ

適應症
モルヒネ、ヘロイン、阿片
パントポン、コカイン等
其他類似麻醉藥中毒症

製造元　東京衛生化學研究所
發賣元　田邊五兵衛商店

性の不滿と
醫學的考察

性慾の強弱は其の人の健康を量るバロメーターで、性慾の強盛は健康の充實を意味し、老齢尚ほ矍鑠たる人は性慾も亦必ず旺盛なのを常とする。之に反し年齢未だ若きに拘はらず既に性慾が減退して、性生活から何の興味も滿足も味へない人は、一見身体に異狀なく健康さうに見えてゐても、必ず早晩他人より早く老衰し天壽を完うする事が出來ず若死して終ふものである。眞に健康を欲し、長壽を望んで成功と幸福を願ふ人なら何よりも先づ生命の原動力たる性慾の強盛法を講ぜねばならぬ。殊に陰○、勃○不良、快○減少、早○、遺○、夢○、不感症、動脈硬化、血壓亢進症など生殖器衰弱に伴ふ種々の病症は、一日も之を等閑に附する事は出來ない。少しでも自己の性慾減退を自覺した時直ちに治療法を講じないでおくと以上のやうな種々の性的神經衰弱に冒れ、之をも放置して何の手當をも加へないならば終に手の下し樣のない性的老衰者となり其のまゝ死期を早めるやうな結果となる。當研究部では多年研究の結果單に

ホルモン劑や刺戟劑だけでは複雜なる性問題解決の目的を達する事は出來ないといふ事實を發見し、性慾機能の根源を爲す「精ホルモンの合成」と、之を內服による補給増加はもとより人体各臟器の完全なる機能恢復が何よりも緊要である事を實驗的に證明し得ると共に其合成に成功した。精素ともいふべき主成分に、精製ホルモン並びに古來補腎強精の秘藥とされたる鹿茸漢藥の數種を加へ茲に全く完成、若返り製劑を創製し「リバイタル」と命名し初めて世に送ることゝなつた、これこそ完全なる若返りにより性慾增進の目的を見事達する事の出來る劃期的新製劑である。

性慾の減退を自覺し出した人、何となく精神憂鬱で疲勞倦怠感を覺ゆる人、性生活に何の興味もなく不滿に堪へない人、不眠頭痛など神經衰弱に惱む人、陰萎や早漏、夢精、遺精ですつかり人生を悲觀してゐる人、高齢で勃○不全又は、不能で性に諦めをつけた人、高血壓動脈硬化で不安の日を送る人などに是非お奬めしたいのは此の新劑「リバイタル」で、これは強精回春の目的を達し若返り青春時代の再現を望まるゝ方に全幅の自信と責任とを以て推奬し得る本劑は人体各臟器の完全なる補強作により性慾の促進を招來する特殊の藥效を持つもので、他藥の如く單に性器の一時的興奮を招く所謂性的興奮劑とは全々その趣きを異にして居ります。

然れば「リバイタル」には人体各臟器に必要なる各種動植物ホルモンを含有せしめて居るから、身體各機能の內分泌を旺盛にし全機能の活潑なる恢復と完全なる若返りにより、肝臟病、腎臟病、神經衰弱、ヒステリー、動脈硬化、高血壓をも快方に導き豫防いたします。又疲勞倦怠、判斷力の減退や思考力の消耗等を解消し、完全なる若返りを期して居るので長壽、健康並に性力を欲する御方は一日も早く「リバイタル」の服用に依て其の目的を達し、性の不滿を除いて下さい、性力の旺盛、即ち健康を意味するのであります。何卒一日も早く「リバイタル」を御服用になつて早々御健康を恢復されんことを切に御勸め申上げます。

「リバイタル」の詳しき實驗例や說明書は京都市山ノ內甲申前京大藥研會へ申込まれれば無代進呈されます。

りん病 ばい毒
有田壽松堂製劑
當舍の治淋劑は政府制定の日本藥局方治淋藥六種を主藥とし健胃劑を加味配劑しあるを以て胃腸を害することなし
うみ痛み烈しい人
慢性でうみの止らぬ人
淋氣の取れぬ人
良いから効く効くから賣れる
台北 本町二 / 新起町 / 大龍峒
基隆義重町
宜蘭街南門
新竹東門市場通
台中榮町二
嘉義驛前
台南錦町一
高雄山下町
淋病藥 別八円 特四円
梅毒藥 別八円 特六円
有田ドラッグ

ハイキングコース(臺北近郊篇) 一冊 金一圓
發行所 臺灣日日新報社

カモ井の殺虫三品
專賣特許 カモ井のハイトリ紙 二度使へる
專賣特許 カモ井のリボンハイトリ 越年効力保証
專賣特許 カモ井のキリメッツ 強力芳香殺虫液

ビーズ
小粒せんたく石鹸

憎らしい程よく落ちる!
日本に唯一つの
小粒狀・純植物性!
すぐ溶け少しの溜ぎでこんなに美しく洗ひ上がる…
ビーズは天才的な洗濯石鹸です
一函十錢・徳用函卅錢
東京・花王石鹸株式會社長瀬商會・大阪

●頭痛にノーシン!●
藥價 二十錢 五十錢 一圓
全國の藥店やデパートにあり

景品御引換期限迫る!
犠牲的 大奉仕賣出し
御當籤番號
(昭和十二年三月十日抽籤)
(一万枚一組各組共通)

等	景品	本數	當籤番號
特等	金壹百圓也(商品券)一枚	一本	9441
壹等	金五拾圓也(商品券)一枚	一本	757
貳等	大阪高島屋特選毛布 一枚	一〇本	1297 2573 3952 4927 6851 7322 7451 8143 9082 9469
參等	明月院貝入菓子器(木函入) 一個	一五本	32 1894 3359 3602 3643 4230 4461 5356 5747 6561 7486 7779 8160 8418 9069
四等	マルキン醤油二立瓶詰 一本	五〇本	19 125 212 558 835 1786 1820 1891 2176 2572 2581 2808 2842 3116 3321 3381 3484 3545 3587 3682 4195 4211 4562 4745 5033 5127 5209 5352 5773 5895 6199 6338 6364 6852 7142 7186 7392 8036 8201 8444 8628 8936 9025 9119 9310 9404 9459 9689 9883 9934
五等	新型小鉢 一個	御買上げの際進呈済み	

賣出區域 台灣全島
御引換期限 昭和十二年五月末日限り(以後無效です)
御引換場所 御買求めの販賣店又は左記 株式會社 台灣宅商會 本店 台北市表町二丁目 支店 台南市末廣町二丁目
御販賣店へ御願ひ 御手數乍ら御景品の御請求先へ景品の御引換に付き御便宜を御計り願ひ上ます
マルキン醤油
香川縣小豆島 丸金醤油株式會社

曉星雙紙（72）

田中貢太郎作　河野通勢畫

鷹匠（三）

吉田は黙つて眼を淫ませてゐた「おい、どうしたい、お大盡でも來やがつて、女子を綺麗にでもしてるのか」

井田も口が軽い。

「それとも主翁でも死んだのか」

顔を出してゐるのは痩せた眼のぎろぎろ光る四十男であつた。それは妓夫の九助であつた。妓夫は鷹匠の接手をした。

「お客さん、縁喜でもない事をおつしやるものぢやござりませんよ」

「何が縁喜でもないのだ、青楼が昼から店を締める由があるか」

妓夫は二人の風體をちろちろ見た。妓夫は苦笑した。

「これには理がござりますよ」

「だから聞いてるぢやねえか、主翁でも死んだのではないかつて」

「それが縁喜でもないと申してるのですよ、今月はお鷹匠のお宿でござりますよ」

吉田が對手になつた。

「なに、お鷹匠だ、お鷹匠が女郎買ひに來てるのか」

九助は周章て手をあげた。

「そ、それがですよ、かう申しちや何ですが、當方店は此の土地でも古い店で、御用座敷になるりつぱな室がござりますから、それでお泊りになつてゐらつしやるのです」

「鷹匠の奴、旨い事をやつてるな、無代で泊つて、無代で女と戯やかつて」

九助はまた周章てた。

「どう、どうでもねえ、お客さん、そんな事をおつしやつて、それがお耳にでも入らうものなら、大変でございます、だいち當方店が大変な事になります」

「何故大変な事になるのだ、女郎買ひに來てるから、來てると云つてゐる、何が大変な事になるのだ」

九助はまたその詞を押し返すやうにした。

「ま、ま、ま、お客さん、わつしの申します事を聞いておくんなさいよ、お鷹匠は、お鷹を馴染しに來てゐらつしやるのですよ」

「お鷹とは何か、鷹を馴染しに來たなら來たで、青楼へ來なくてもいいだらう」

「ま、ま、お客さん、そ、そんな事、どうか救けると思つて、どうか當方店を救けると思つて、どうかそんな事は」

「よし、それぢや云はない事にするから、遊ばせろ」

九助は當惑した。

「お客さん、平常であつたら、お侍さんのお客さんでございますもの、お婦りになると申しましてもお婦しいたしませんが、今月はお聞きのとほりでござりますから、どうか今晩のところは」

「婦れと云ふのか、拙者達二人は本所割下水の青木與太郎先生の家の者で、先生のお声がかりでまゐつたものだが、やつぱりお鷹匠が怖くつて遊ばせないのか」

九助は二人を見なほした。

「それでは、青木様の」

「然と思へば、人をやつて聞かしてくれ」

「いや、それはもう、嘘ではござりませぬが」

「か、だめか」

九助は考へた。

「それでは、お客さん、かうなさつては如何でございませうか、當方の方から何処他の店へ御案内いたしましては」

「それはいけない、青木先生の申しつけだから、他へ往く事はならぬ」

井田が口をいれた。

「おい、主管、その鷹匠のゐる処は、何処だ」

「表の座敷でござります」

「それぢや表座敷は空いてるぢやないか、表座敷へ入れろ」

九助は頷いた。

「よろしうございます。それぢやお客さん、静かにそつと、お遊びになつてくれますか」

「いいとも、静にするとも」

「それぢや、どうか」

九助が前を引くと吉田がまづ内へ入つた。

「やつと怨念がとどいたな」

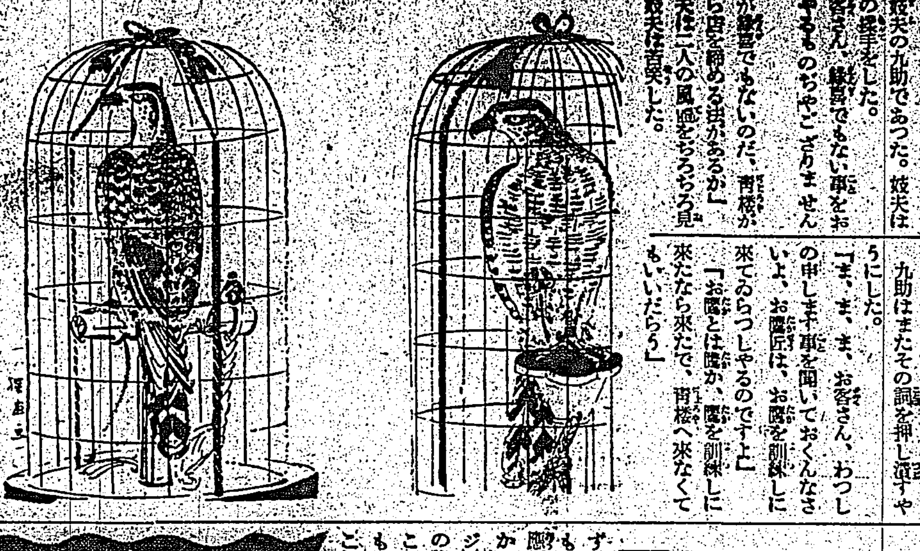

市況（十九日）

正米市況前場／大阪期米前場／東京期米前場／神戸期米前場／大阪短期前場／大阪長期前場／東京短期前場／東京銀行實株／東京國債前場／紐育株式／外國爲替相場／神戸對外爲替／シカゴ小麥／神戸豆粕前場／大連特産前場／玖馬砂糖／紐育砂糖／倫敦砂糖／大阪砂糖現物／大阪清算前場／外國金塊相場／外國銀塊相場／ナショナル生絲／外國棉花相場／大阪綿絲前場

[illegible]

臺日寫眞コンクール開かる

不思議極まる記憶術の實驗（上）

心理學の實際的應用

記憶術といふものがあるこれは洋の東西を問はず、古くから研究され實驗されたもので、その方法にも種々あり、應用の範囲もまた様々であります。かの花言葉（ラフマー・ランゲージ）が十六世紀にトルコで軍事用の秘密通信に應用された如くに、ここに述べる「記憶術」なるものも、西洋では軍事上に用ひられたこともあり、商人がいろいろの取引上の記憶に便ならしめるために應用した時代もあります

勿論、時代と共に「記憶術」なるものの方法形式、進步發達しますが、ここには興味本位の「記憶術」を御紹介するのですから、むつかしい学理学説は抜きにして、どなたにもすぐに應用される「術」そのものを御紹介いたしませう、蓋し「記憶術」と稱するものは、心理学の應用であることは申すまでもありませんしかも、ここに御紹介する「術」は心理学の應用の中でも、至極初歩のものでありますから、どなたにも應用が自由自在、覺えてゐれると、何時か該くほど便利を感ずる場合が少くない事と思ひます

×

處で、「術」の本論に入るに先立つて、今しばらく前おきを述べますが御辛抱願ひます、ここにまづ解決しておかなければならぬ問題は「そもそも記憶及び記憶術とは何ぞや」といふことであります

心理学者の解説に依れば――「記憶とは旧き経驗に關する現在の意識」――としてあります、或る事柄について脳裡に映じ殘みつけられた旧い経驗を瞬間もしくは相當の時間を要して再現させ、もしくは記述することが記憶であり、その記憶の程度――細粗、範圍の廣狹等――をいひ表はす言葉が記憶力であります、そして、この記憶力を心理学の應用に依つて、機械的に増進させる方法が記憶術であります

世に博覧強記といふ言葉がありますが、一度見たこと、聞いたことを忽ちに覺え込んでいつまでも忘れないことをいふのですが、貝原益軒・か、新井白石といふやうな人は、よくこの例として引合に出されます、しかし、これは特殊の人に限られたことであつて、一般人にはなかなかさうは行きません

ひどいのになると、五分間前に會つた人の名前を忘れてしまふとか、自分の本籍地の番地を忘れてしまふとかなか困つた連中もあります、その原因には種々ありませうが、要するに、記憶力の減退、錯誤といつた事柄が主な原因となるのでありますが、話が理窟に陥つて來て退屈ですが、さてお待ちかねの應用編に入りませう

×

記憶術を應用する事柄の中で、特に實用的なのは、むつかしい数字を忽ちにして脳裡に獲み込むばかりでなく、相當の時間を経過した後においても、これを再現し得る方法こそ、最も重宝がられるものの一つであります、職業に依つては、例へば、弁護士、工学家、医学者、会計課長、廣告關係の人々、新聞雑誌記者などは覺えておいていい方法であることと思ふまでもありません

カナ文字ニュース

△臺南州下ノ 産業組合ガ 今年度ノ 剰餘金ノ 二パーセントヲ 出シテ 國防獻金 スルコトニ ナリマシタ。全部デ 一萬六千圓 グラヰデス。

△香港デ 大阪商船會社ノ ランチガ バクハツシテ 六十餘名ノ 死傷者ヲ 出シマシタ 臺灣カラモ 看護婦三名ト 商船會社ノ 社員ガ二名 救護ノ 手傳ヒニ 行クサウデス

劇評　國の光人の妻

軍事劇太陽園の熱演

▲臺灣軍台北支部聯合分會の主催になる軍事劇太陽園の公演は既報の如く総督府、軍司令部、本社等の後援によつて、十八日夜官民名士を招待、華々しく開かれたが、この劇団の生命とする「國の光人の妻」は在郷軍人の平戰兩時に於ける忠節、銃後の花たる婦人の愛國奉公の至誠を描いて期待以上のものがあつた。

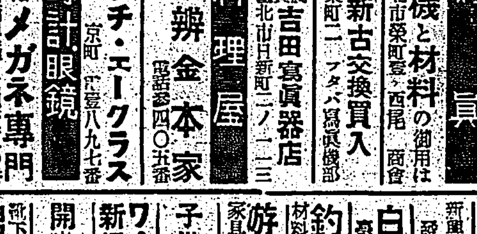

▲單なるメロドラマとしてでなくこれは立派に一つの思想劇である主演楠本五郎の中川工兵一等兵をはじめとし、子役に至るまで、芝居をしてゐると云ふよりは、劇中の人物になりきつてゐる。これは太陽園が、わき目もふらず、多年の間この劇一つに全霊をうちこんできた精進の賜物であらう、溌剌清新の中によく觀客の涙を誘ひ、適度のギャグをも加へて、悲喜兩様を交流、長時間の舞台を終始緊張せしめてゐる。

▲上來の国民劇として、一般市民は勿論、特に非常時下に於ける家庭婦人の觀劇を勧めたいと思ふ（二十五日まで榮座）

全島有段者十人拔碁戰（第五局の三）

（本社主催）

先番 二段格 森 一石（森氏二目勝）

先相先 初段 松井明夫

（六目半コミ出し）

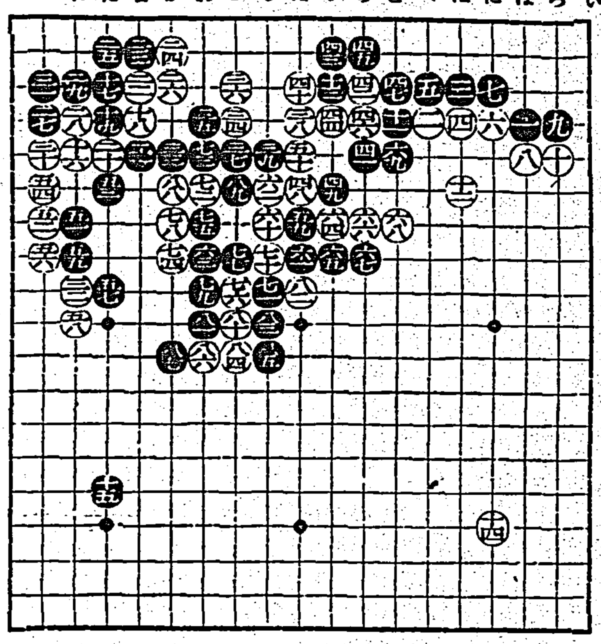

●六一 ぬ八　○六二 る六
●六三 わ八　○六四 り七
●六五 り八　○六六 と七
●六七 ち八　○六八 と八
●六九 と五　○七〇 る八
●七一 る九　○七二 わ六
●七三 わ五　○七四 か八
●七五 わ七　○七六 を九
●七七 を八　○七八 か七
●七九 わ九　○八〇 を一〇
●八一 わ一〇　○八二 ぬ九
●八三 る一〇　○八四 を一一
●八五 る一一　○八六 わ一一
●八七 か一一　○八八 か六
●八九 を六

講評 三段 鷲頭信泰

白六四以下は甚だしく保留し黒に（わ六）に打つべし白七四（か八）は絶好の手黒此手には應手に窮したる如し白七六、七八手順宜し白八〇は（を六）に粘かざるべからず其時黒若し（か六）に切らば白（か九）に添へて宜しく黒（か九）に曲らば白（か六）に粘き黒（よ六）ならば（よ九）に打ちて此黒全部を捕獲し得ん譜の如く白八〇と（を一〇）に無用の一子を引出し黒に八一（わ一〇）と添はれ七二以下全局に目數を有する數子の運命を失ふ事となりては白の將來に深光の發見或は至難事ならんか

臺日漢詩壇

選者 魏清德

（詩題 [illegible]）　雪漁 謝汝銓

育英蓬島廿餘年。破格豚兒共學先。不舞深慚羊叔鶴。圖南經濟負新傳。

其二

栽培桃李海南栄。解組身輕隠故園。叔水承歡風樹靜。數榮蘭[illegible]北堂萱。

其三

桃花水漲碧潭深。僅有汪倫一片心。走送驛亭嗟不及。因風遙寄話詩吟。

次弟延元物故哀詞

桐葉栗竹樂新居。淨几明窓共讀書。嚴父卑比親教授。雞鳴燈影十年餘。

其二

腐儒荊樹有榮枝。風木卑魚飲恨時。府署從刀筆吏。晨昏香火拜靈祠。

其三

坂圖易色記羊年。擲筆持籌習計然。勸我北行謀進取。國朝新學勢弁鞭。

其四

六十餘春老弟兄。忍看枯槁一枝荊。生時老弟能無憾。歿後魂應孫士行。

其五

南北分飛失雁群。今須鍛羽隊屑雲。泉台父母如相見。為告憔衫負采芹。

其六

浮從兒子不才多。氣運升沈莫奈何。繼起有人綿澤。會看寶樹蔭婆娑。

其七

幸廟嗣男來北州。扶創就養到滾洲。一家課食還星散。恨不如狐正首邱。

其八

花信鎭南正柳風。道山歸去月明中。音容渺矣人天隔。欲寫哀詞淚眼紅。

劍潭垂釣

附余島騎吟初日首唱　左鄭[illegible]氏選　右[illegible]氏選

左十一　盛文

太古巣辺釣月多。秋風一笛起岩阿。綠蓑近水絲綸冷。紫蓋沈波月夜寒。[illegible]

右十一　[illegible]

[illegible]

左十二　文[illegible]

[illegible]

右十二　[illegible]

[illegible]

メガホン塔

▲番號五、九九二の自轉車一台三四日前から營業務所前に置いてあります心當りの方は御出で下さい（三橋町葬儀堂）▲本箱や机などに穴をあける玉蟲の驅除法はありませんか（杖來生）▲十三日公會堂の南京豆前で万年筆を拾ひ保管してあります（公會堂事務所）▲五時庄役場よ お互ひの話も國語にしませう（國語生）

東洋インキ自祝

【東京十七日發本社支局特電】東洋インキ製造會社は本年で創立三十年に達したので去る十五日夜東京會館にて自祝の晩餐會を開いた、朝野の名士約三百名出席、社長小林鎮太郎氏の挨拶に對し西阪印刷井上源之丞氏の三十年に亘る東洋インキ小林社長の努力と志の一端を述べた挨拶あり、盛會裡に九時散會した

潮汐（二十日）

	滿潮 前	滿潮 後	干潮 前	干潮 後
基隆	[illegible]	[illegible]	[illegible]	[illegible]
淡水	[illegible]	[illegible]	[illegible]	[illegible]

失印廣告

大正七年九月廿五日附[illegible]印章紛失に付[illegible]以後無效[illegible]責任を負はず

關係各位　鄭丁葛

臺日案内

醫院　X光線新設 兒科內科 小林醫院（入院隨意） 臺北大和町電話四式

內地土産　桐田の屏東木瓜　臺北市 桐田商會 電一六五六

おみやげ品とタンスの御用は 榮町 三共舍へ

サンゴとおみやげ特價 本町三電四一二三番 商紹介所

美術優秀のお土産品は 朝華バナマ製造專門店へ 市太平町一ノ七五 呼電二六八七番 臺北

レコード蓄音器　ビクター・コロムビア電氣蓄音器入荷 臺北本町三丁目 大石蓄音器店

寫眞　寫眞機と材料の御用は 臺北市榮町 西尾商會

カメラ新古交換買入 榮町二 フタバ寫眞機部

新古寫眞機交換買入 吉田寫眞器店 臺北市日新町二ノ一一三

料理屋　料理仕出し 辨金本家 電話四〇五番

鰻ランチ・エークラス 京町 電話八九七番

時計眼鏡　和田はメガネ專門 臺北本局前西銀通り 電四五〇番

メガネ專門金光堂 學生優待 兒玉町二 電話九五八番

メガネ專門 日光堂 臺北市表町二ノ一〇 電話九五七番

菓子商　特製アイスモナカ 本町二角 電九二四番 福々堂

金融　電話 商品券 買入 榮地町一ノ四 旭屋支店

小口金融 月賦即時立替 御成町五ノ一 岡田

金融 西門市場 [illegible]

小口金融 満壽屋 榮地町一ノ四

藥種商　喘息にワンカ 臺北市榮町

雜什　組立式の文化卓子椅子 臺北榮町 日本家具

新與手藝ペインテックス 臺北京町

白蟻驅除は大脇 臺北市本町三 電話三五四九番

釣竿專門 八角堂 石井

游宗成古董店 家具御入用 八角堂

子供服婦人服 基隆市元町 浪花洋品店

ワイシャツ新柄荷揃 基隆市元町 浪花洋品店

開襟シャツ 基隆市元町 浪花洋品店

男物靴下 新荷 村井

婦人子供服 村井

開襟シャツ 村井

湿布にエキホス

エキホスの特徴

一、含有藥劑の配合は多年の經驗に依り最も純良なる藥劑を嚴撰使用せり

一、主成分無水グリセリンは吸濕、滲透、保溫の効果を有するものなれば本品の含有に依り巴布劑として優秀なる効力を發揮す。

一、藥効の完全を期する爲め特許嚴封包裝をなす。

主なる適應症

感冒、肺炎、肋（腹）膜炎、肺尖カタル氣管支炎、扁桃腺炎、ロイマチス、神經痛、腰痛、乳房炎、月經痛、齒痛、火傷、百日咳等。

包裝 100瓦 250瓦 500瓦 二瓩

御注意

近時外觀、包裝等エキホスに類似せる製品多數あり御購入の際には必ず「エキホス」と御指名を希ふ

信用ある藥店には必ず「エキホス」の御品あり

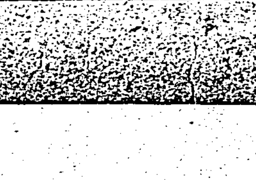

發賣元 武田長兵衛商店 塩野義商店

製造元 二巳合名會社 大阪道修町

A—52

サ、一ぷく。二日酔にはイツモノノーシンですよ

強力人畜無害 芳香殺蟲 引火安全 價格低廉

強力殺虫劑 アース

日本 伊丹

駝鳥印　鳳凰美人

大正かとり線香

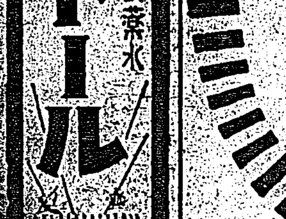

芳香殺虫煮水 キカトール

陸軍藥局方收載

淋病內服新藥 ツヨール

淋病內服新藥 ツヨール

發賣元 日本ロシユ・オネス會社

臺灣日日新報
本日夕刊共十二頁
編輯兼發行人 佐々木 實
發行所 臺灣日日新報社

婦人倶樂部 六月號 大評判

附録 新型 子供服婦人服の作り方

第二附録 子供服 婦人服 實物大の型紙三十三種

今年の流行は断然婦人倶樂部からと専門家擧つて大激賞!!

初めての人にも、ミシンがなくても、誰方にも家庭で簡單に間ちがひなく出來る今夏の優秀新型六十二種發表

子供服四十三種
婦人服十九種
便利な實物大の型紙

◎断然新しい流行スタイルばかり、型はやはり婦人倶樂部が一番
◎各歳の男女兒服、小學生の通學服、婦人女學生服まで一切數の多いこと雜誌界一番
◎全部數人實驗試作の上發表、作り方説明の親切さ、わかりよさ、雜誌界一番
◎誰方にも一目で急所がわかり發表通りの型が間ちがひなく家庭で作れます
◎實物型紙は二色刷りで分りよく、縫代まで含んで重寶なこと雜誌界一番
◎特に實物大の型紙は一種役立てても大變な値打、而も三十種一度に添へた大奮發

百萬長者 野呂克藏氏が今日を築く迄

ダンサー・藝者・女給さんが旦那様方の品行を報告する座談會

戀故に罪を犯した婦人の告白

夫婦愛の技巧!! 夫婦愛情讀本

疫痢の症状と手當法(内村博士)

脳溢血と小兒麻痺に大効あるマッサージ法

梅を利用して病氣を治した經驗公開

親しくお仕へした者ばかりが出席 東郷元帥御夫妻を語る座談會

三越仕立 薄物一切の上手な仕立方秘訣集

魅力的な帯の結び方と衣紋の抜き方 早見君子
洋装の方の頸と腕のお化粧法 マヤ片岡
眼と眉を魅力的にする秘訣 矢野目源一

美味しいお料理
子供の喜ぶ榮養おやつ八種の作り方
蕗・豌豆・そらまめの変つた頂き方
鯛・鰈・鮭・鶏・天婦羅・茶漬の作り方

滿洲國皇帝陛下の弟君 溥傑氏御夫妻の新婚御生活画報

婦人倶樂部特選新柄 ゆかた画報

大評判 トテモ面白い 小説欄

銀座の二十情　目黒麥男
若肌　武田麟太郎
千鶴子さん　弘木丘太

寫眞物語 白薔薇は咲けど

思ひ出しても顔の赤くなる私の初恋話
吉岡彌生の銅像に泣く教はれた五少女
資産家の嫁故に養母と生母の間に泣く私
母性愛に生きる相澤元中佐夫人訪問記
菊池寛先生の新邸拝見記
輝く大關 双葉山の巻

花形ロマンス 佐野周二純情記

現代小説 聖 居　浅原六朗
現代小説 新家庭暦　吉屋信子
現代小説 母の曲　菊池寛
現代小説 愛染かつら　川口松太郎
時代小説 お辰街道　子母澤寛
時代小説 無明有明　吉川英治

大懸賞 刺繍入り紹の丸帯三百本呈贈

大奮發特價六十五錢 送料四錢　發行所 大日本雄辯會講談社　東京小石川 振替東京二九三〇

行き過ぎた政府政黨の爭ひ 結果は無産黨が太るばかり

一

今の政局は、一日一日と危機の度を加へてゆき、政府と既成政黨とは、幾何學上の平行線と同じで何處まで行つても一致しないかの態勢を國民に與へつゝある。政府は政府で、自我獨善的な判斷を下して政黨の無條件降伏を强要し、政黨は二大政派が步調を合せて林内閣の倒壞に狂奔し、互に不倶戴天的な對立をなしてゐる。國民の立場から觀てゐると、非常時だといふのに、こんな事を繰り返して何の態だと少からず憤慨せざるを得ない。否、ただに憤慨するだけに止まらぬ。現在の政情は、之を結果から評すると、政府や既成政黨が総がかりで、恰も社會大衆黨などの無産黨を太らせ、其の勢力の增大に拍車をかけさせてゐる樣なもので、寧ろ其点に國民の關心は懸つてゐる。

二

物價高の問題一つを中心に考へてみても、政府や既成政黨が声を大にして叫んで來た國民生活の安定などは、一向に實現を見ないのみか、却て諸物價の一齊高騰は、一般國民の日常生活を脅かし、政府や政黨は何をしてゐるのだ――といふ觀念や印象を强く國民に植ゑ付けてゐる。その結果は、勤勞階級や無産者層のために大いに活動を續けてゐるといふ建前の社大黨などに、誰でも人氣は集らざるを得ないではないか。國民生活の安定問題一つ見向きもせずして、唯牛角上の爭ひのみ續けてゐる政府と既成政黨との對立を、誰で一番喜んでゐるのは紛れもなく社大黨等の無産黨一派だらう。所る現下の政局を直觀しつつ、政府政黨共に徒らず、軌道を外れたイデオロギーの甲論乙駁に、國家をも國民をも忘れ去らんとするか。

三

改めて問題化された林首相の地方長官會議席上で述べた演說要旨は、既成政黨員の多くは、時局に對し認識を缺いてゐるので、議會を解散し、議員の反省を求めたのだから、來るべき特別議會で新議員が果して考へ方を改め出直してゐるか否か、政府としては之を見屆ける義務があるといふのだ。随分政黨人を喰つた言說で、如何に既成政黨が其の足許を見透かされてゐるかが之でも判るのである。政黨側からいふと、二十八億の大豫算を協贊したのは、時局に對する認識あればこそではないか。自分勝手な判斷ばかりして議會を解散し、武士道に見ざる喰逃げを敢てし、到底人の風上に置ける内閣ではない――と憤慨してゐる。成ほど爰まで考へ方に喰ひ違ひがあり、斯くまで感情的に複雑して來ては、この兩者には、到底一致する機會は來ないであらう。

四

既成政黨を一方的に挑發し、飽くまで非妥協的で押し切らうといふ態度が、現下の我が政局から見て正しいか否か。固より國民中でも心ある人士は、過去の政黨の横暴專恣に對し非憤の情を禁じ得ず、出來るならば我が全選擧區の政黨地盤を覆滅させ、処女地帶から純眞なる代議士を議會に送らせる樣にしたいであらう。けれども左樣な大革築が、三大臣の補充さへ容易に出來ぬ程の林内閣に果して出來るかどうか。又地方の實際を見ると、総選擧と投票買收とは同義語なりと言つた昔の定義が、今尚何十パーセントかの眞實性を持てゐる今日に於て、又地方に於ける有為の人物の何割かは、政黨人として今日まで多年政治活動をして來て居るし、然も是等の人々も矢張、天皇陛下の赤子として日本國民である。認識の上に多少の距離は有るとしても膝を交へ言葉を盡して懇談すれば、革新諸政策等について進んで協力するに至ることも又易い理である。殊更に國民同志が事を構へ、國内鬪爭に狂奔し、國家社會を忘れ去るの要は更に無いではないか。

五

殊に、今後政府の組む総豫算が相變らず二十億内外の尨大な數字を數へてゐる限り、諸物價の下落は今後何年たつても到底望み得られず、官吏や公務員全般、その他一般の勤勞階級者への昇給や給與增額が円滑に行はれてゆけば宜しいが、然らざる場合は、勢ひ勞働爭議や經濟問題を中心として各層間に好しからぬ紛爭の頻發することも避け得られまいと思ふ。従て政府政黨ともに、今日の時局を、對立抗爭の裡に過すべきでは斷じて無い。尤も電光一閃、政界が號令通りに足並みを揃へ直す樣にでもなるならば鬪爭必ずしも無意味でもないが、一方的に押切つて進むといふ態度は、今の時難民衆を容易ならしむる所以なるや否疑はしい。吾等は、政府と政黨とが徒らに鬩ぎ鬪ひてゐる現狀から、更に議會再解散ともならば、愈々無産政派の進出を促がす結果となるであらうことを、敢て此際注意して置く。

林内閣打倒へ 貴院も共同戰線

同成會が音頭取り 同和會も意見一致

【東京十九日發】今日まで靜觀態度を持して來た貴族院各派では政府が輿論の全面的反對を押切つて居据わり特別議會に臨む方針を決定したので政情不安の儘放任するは國家のため遺憾であると同成會では十九日研究、公正兩會を說き協議の結果政府が輿論を無視居据わりを策し再解散を放送しつつ何等將來の見透しなくして政情を不安に陷くことは政治道德上許すべからざる問題であるから各派に提議し政府に對し辭職勸告の決議を提示し速かに處決を促すことに決定した、又同和會では同樣當日例會を開き協議の結果同成會と同一意見に一致した、貴族院各派が時局に關し斯くの如き重大關心を懐き積極的に乘出したことは近來にないことであつて政局に重大影響を與へるものとして成行は各方面から重視されてゐる

研究、公正會は自重

【東京十九日發】貴族院の同成、同和兩會の倒閣的傾向態度に對し研究、公正兩會では政府の態度には不滿の意を表してゐるが倒閣運動に參加する事は貴族院本來の精神に悖るものであるから成行きを靜觀すべきであるとの意向が强く自重的態度を執つてゐる

政府は鳩首協議

きのふ閣議散會後

【東京十九日發】貴族院側に於ても遂に政、民兩黨の倒閣運動に參加する意圖を明かにし茲に現内閣打倒の共同戰線は全面的に展開されるに至つたので事態を重視した林首相は十九日の閣議散會後特に山崎農相、鹽野法相、結城藏相と共に四相揃つて鳩首協議を凝らしたが
政府の時局收拾に對する根本方針は不動であつて地方長官會議席上林首相が極力現内閣の時局認識を强調し飽迄政策本位を以て議會に臨む旨力說した点に鑑みても明確である、從つて假令政黨が議會開會前に挂冠を要望し如何なる情勢にあらうとも一切を特別議會に持越し堂々政策を掲げて政黨の出方を待つ方針を固めてゐる

實行委員を擧げ 倒閣本部を設置

政民協議會の申合せ

【東京十九日發】林内閣打倒を目指す民政、政友兩黨聯合第一回協議會は既報の如く十九日午前十一時三十分より帝國ホテルで開催、兩黨代議委員協議の結果左の如き申合せをなし實行委員を擧げ倒閣本部を設置して具體的運動を開始することに決定、その第一擧手として來る二十八日東京會館に兩黨所屬貴衆兩院議員及び兩黨各支部長の一大聯合會を開催し所期の目的貫徹に邁進することになつた

申合せ

現下の時局を打開し國運の進展を圖るには憲政の本義を闡明し國民の總意を基調とする眞の擧國一致内閣の出現を要す、然るに林内閣は民意を無視し輿論を蹂躙し濫りに議會に盲從を强ひて自我獨善を事とし以て天下の大事を誤まらんとす、我等は國家のため一日もその存在を容認すべからず、茲に我等は林内閣打倒の聯盟を作り廣く天下同憂の士と共に共目的を貫徹し速かに所期の理想を實現せんことを期す

支那國力を過信 抗日轉じて侮日

杉山陸相の口演(要旨)

【東京十九日發】地方長官會議に於ける杉山陸相の口演要旨は次の如し

國際情勢は未だ何等の改善を見ざるのみならず寧ろ逐次逼迫の度を加ふるの傾向にあり、即ちソ聯邦に於ては益々國内の一部に反政府分子の策動ありしも政權には格別の動搖を與へず、其の基礎は依然として固く、第二次五ヶ年計畫の進展に伴ひ戰爭準備も亦一大飛躍を示し、殊に極東に於ける兵備は空軍勢力の强大、シベリア横斷鐵道複線工事の概成、並に極東に於ける軍需工業地帶の施設進捗など**極東**に對する積極的企圖の尋常ならざるを思はしむるものあり、一方支那の動向を見るに抗日建物に基づく中央集權、軍備の充實强化、國防工事の築設などに努むるの結果、延いては國力を過信するに至り、其の極抗日は轉じて侮日の勢ひを致し遂には各種手段を盡して帝國の平和的發展を根本的に排除するに至るの虞れなしとせず、又わが國内の情勢に至りては形而上下に亘り各位と憂を共にすべきもの尠からざるは頗る**遺憾**とする所なり、我上の如き緊迫せる皇國内外の情勢に對處して克く國難を未然に防止し、延いて日、滿を中核とする東亞永遠の平和と繁榮とを保障し、わが建國の理想を具現せんが為めには正當なる時局認識を基調とし、擧國一致軍民一如、萬難を制して國家の綜合能力を飛躍的に向上せしめ、以て外四圍の危局を排除し、内革新の必然的進展に寄與するところなかるべからず、各位冀くば叙上の事態を深く省察せられ、特に最善の努力を竭されん事を切望す

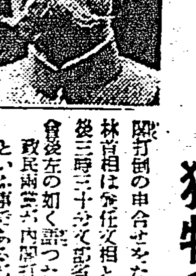

衝突は避け度い

獨特の憲政を 林首相語る

【東京十九日發】政民兩黨の對政府態度は漸次惡化し遂に十九日兩黨聯合委員會は强硬聲明を以て林内閣打倒の申合せをなすに至つたが林首相は兼任文相として十九日午後三時三十分文部省に各局省議後左の如く語つた

政民兩黨が内閣打倒を申合せたといふ事である、政府と政黨が衝突するやうな事があつては徒らに政情を不安ならしむるから是非これを避けるやうに努めたい、わが國に於て政黨政治の最も發達した時代にはいはゆる憲政常道により多數黨が内閣を組織し少數黨は野に在つて常に内閣の攻擊彈劾を為すといふ有樣であつたがこれは西洋の民主主義による立憲政治の影響を受けたのであつて自分はわが國獨特の憲法政治でなければならぬと信ずる、獨特の憲法政治といふのは決して獨裁政治を意味するものでなく從つてわが立憲政治の形式を毫も否定せんとするものでない、又政府の政策は是非之を遂行せしめねばならぬとするものでもない、政府の政策と雖も十分審議を遂げ修正を要するものはこれに應ずるかと認めたものは更めて提案し直すといふやうに政府も政黨も外國に捉はれず眞面目に國策遂行を期さねばならぬと考へる(寫眞は林首相)

官吏の增俸斷行

樞密院で藏相が示唆

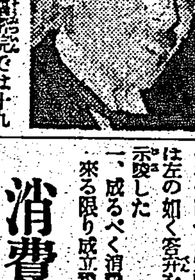

【東京十九日發】樞密院では十九日午前宮中に參集特に結城藏相の出席を求め最近の財政經濟情勢並にこれに對する政府の方針につき詳細說明を聽取したが各顧問官より物價高による豫算の施行、官吏の增俸につき質問せるに對し藏相は左の如く答辯をなし增俸斷行を示唆した

一、成るべく消費節約によつて出來る限り成立豫算で賄つて行く方針で物價騰貴に依る追加豫算の如きは考へてゐない

一、官吏增俸については來年度豫算編成に當つて考慮する心算である(寫眞は結城藏相)

消費者代表を 物價對策委員に

商相の提議に閣議一致

【東京十九日發】物價對策委員會に消費者代表なしとの非難に鑑み伍堂商相は十九日の閣議で同委員會に消費者代表一、二名を加へたいと提議したるに對し閣僚に異議なく近く銓衡し消費者側の委員も加へる事となつた

十九日の閣議

【東京十九日發】十九日の閣議は午前十時三十分より首相官邸に開會、佐藤外相より最近の對支對英外交經過に就き報告あり、次で林首相より文教審議會委員人選につき閣僚の意向を求めた結果來週中に委員銓衡を終へて同委員會を設置することとし同十一時四十分散會

嘉義の臨時市會 二十二日開會

【嘉義電話】近く御來台あらせられる東久邇宮殿下奉迎費、防衛演習の防具購入に要する補助金並に機能を充分に發揮せしめるための追加豫算等に加し嘉義市では二十二日午前九時から市會議事堂で臨時市會を開き左記事項を附議する

一、奉迎費四千八百八十円

一、防衛演習補助費三万二千円

一、水道設備費一万円

一、野球場修理費二千円

地方長官會議第一日(首相官邸にて)……電送

諜報防衛に努力されよ

米内海相の訓示

【東京十九日發】地方長官會議に於ける米内海相の訓示要旨左の如し

帝國は愈々今年より劣等的海軍軍備制限條約の拘束を脫したがこれは海軍力において英米に比し劣等なりとの從來の烙印を除去し、帝國はその國情に最も適合する海軍軍備を整備し得る自由を得た、これを他面より見れば帝國が英米と對等の地位に立つことを意味し、國家的に最も**重大**なる意義を有するこの地位を確保して帝國の使命を遂行し得るや否やは一にかかつて國民の覺悟と努力とに存する、帝國を繞る容易ならぬ環境において帝國が一日たりとも海軍軍備の充實を怠つたならば啻に光輝ある帝國の地位を失墜するのみならず遂には東亞の安定勢力たるの實を失ひ、滿洲國育成の大業を成就すること能はざるに立至るの外ない、無條約時代となつても無益なる海軍軍備競爭の如きは帝國としては勿論**絶對**にこれを避くべきであるが、帝國の使命達成に必要なる軍備の充實には如何なる艱難をも忍んでこれを成就せしめねばならぬ、此度海軍補充計畫を樹て相當額の軍事費豫算を計上し議會の協贊を得たがこれは右の趣旨に基き必要缺くべからざるものである、各位においても此際更に帝國四圍の情勢と此間に處すべき帝國の立場とを確認の上、官民を指導し、眞に不撓不屈の精神をもつて擧國一致團結よく國力の充實に努め以て時艱を克服し帝國國運の躍進的伸張を圖るに万遺憾なきを期せられんことを切望する、また**諜報**防衛、青少年の體力向上等については本官亦陸相と全然同一所見を有する次第であつて各位の最善の御努力を期待する

次で海相は

一、海軍の要員充備

一、軍事扶助法の徹底

一、地方海軍人事部に對する協力援助

一、學生海洋飛行團設立援助

一、地方統制工業の發展

一、農山漁村救濟の徹底化

等につき力說した

次で陸相は

一、召集徴發事務の万全

一、青、壯年者の體力向上

一、軍馬資源の培養

一、陸軍將校生徒志願者に對する省令

一、軍事扶助事業の效果發揮

等について力說した

新ロカルノ 「體制案に反對」

ソ、佛の獨逸對抗策

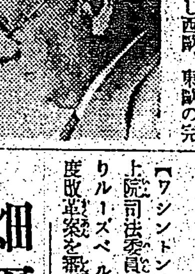

【パリ十九日發同盟】ソ聯邦代表リトヴィノフ外相は十八日佛國大統領ルブラン氏、ブルム首相、デルボス外相等と會見したが協議の結果、ヒトラー獨總統の新ロカルノ體制案に對抗し次の重要方針を決定したと云はれる

一、佛ソ間の相互援助條約と合致しない新ロカルノ體制案については一切反對し西歐、東歐の完全保障を期す

一、佛ソ兩國政府は中歐に關する現行諸條約を支持し同領域に於ける經濟情勢の改善に努力する

倫敦英國皇帝戴冠式に際し英、佛、ソ三國代表はローマ、ベルリン樞軸に對する「解決策」としてドナウ領域の現狀を維持する為め協力する旨公約したと傳へられる

【寫眞はブルム佛首相とリトビノフソ聯外相】

司法制度改革案

米上院委員は否決

【ワシントン十八日發同盟】米國上院司法委員會は過去三ヶ月に亘りルーズベルト大統領の司法制度改革案を審議してゐたが十八日午後零時十五分同案を表決に付した結果反對十票對贊成八票を以て同案を否決した

畑軍司令官

檢閱を終へ馬公出發

【馬公十九日發】畑台灣軍司令官は彭湖に於て豫定の通り各部隊の隨時檢閱をなし十九日午後八時陸軍地方官民各團體多數の見送りを受け乘船、九時高雄に向け出發した、尚十八日夜軍司令官は松島記念館に和田、桑名兩司令官、林田廳長、三浦街長を招待、參謀長も列席して晩餐を共にしたが十九日夜は和田要港部司令官が軍司令官參謀長以下を要港部に招き晩餐會を催した

石井市尹が比島選手を招待

石井台北市尹は第五回台比對抗水上競技會出場の比島選手の勞を犒ふ為十九日正午一同二十五名を市公會堂に招待歡迎午餐會を催した

日糖の製糖終了す

【屏東電話】十八日虎尾工場の製糖終了を最後に本期製糖を終了した大日本製糖台灣支社の本期製糖成績は左の如し

原料採搾 三十二億五千三百三十四万二千八百六十斤

步留 一割三分五毛

製糖高 四百二十四万五千四百五十一担二斤

尚同社では二十四日より三日間及び二十八日臨時休業する由

辭令

地方理事官 鳥山 茂

依願免本官(内閣)

法院檢察官 石橋 省吾

東京、大阪、長崎の各控訴院管内へ出張を命す

交通局技師 上田 一郎

東京、大阪の兩鐵道局管内へ出張を命す

人事

▲松岡台中州知事 十九日歸任

▲池田卓一氏(三井物産台北支店長) 二十日朝南部より歸北

▲宗藤大陸氏(屏東市尹) 二十日歸任

▲山地勇氏(台南州內務局土木課技師) 二十日來北(日之丸館)

夏に誇る
㊇ 菊彩會
本日より廿五日まで 三階別舘にて
回を重ぬる四回 技術に、模樣に、苦心洗練の跡鮮かに茲に一流染織業者の力作品を豐富に蒐めて御高覽に供します……
陳列品 振袖、訪問着 絽小紋、色紋紗、明石 袋帶、絽名古屋帶 單帶、殿方用羽織 殿方用着尺、袴地
おつとめ品
帶揚げ・半襟等
仕立名古屋帶 一・三〇
無地半襟 〇・一〇
ゆかた帶 〇・九五
帶揚 〇・九五
新臭上布 二・八〇
菊元

五月廿一日より六月十五日まで
夏の婚禮衣裳
着附人形陳列會
藤井の納凉浴衣新柄大會
洋雜貨進物部三階特設!
愈々人氣沸騰御禮のため……御買上げの皆樣に……
景品進呈(廿一日より)
三圓の品 大特價
四圓の品 大特價
大奉仕
單帶 一圓九十五錢
マーブル上布 一圓九十八錢
男越後縮 一圓四十八錢
紅梅織 一圓九十八錢
半衿 半額大特價
帶〆 半額大特價
洋雜貨 半額大特價
(數に限りあり御早目に願ひ)
つはりの妙藥あり
㊉藤井呉服店
臺北市榮町一丁目 電話一九七番・二五五〇番

商業登記公告

●興產製糖株式會社(變更)監査役佐藤恒之進ハ住所ヲ昭和拾壹年拾壹月六日花蓮港街花蓮港通壹番戶ニ移轉ス
右昭和拾貳年五月拾五日登記

●興產製糖株式會社(變更)監査役佐藤恒之進山家貞三郎張阿榮ハ任期滿了ノ處昭和拾貳年四月參拾日各重任ス
右昭和拾貳年五月拾五日登記
臺北地方法院花蓮港支部

●海山輕鐵株式會社(變更)取締役兼會社ヲ代表スヘキ取締役顏國年ハ昭和拾貳年四月參拾日死亡ス
右昭和拾貳年五月拾八日登記
臺北地方法院板橋出張所

●臺東興殖株式會社(變更)取締役大澤友吉ハ昭和拾貳年五月拾貳日住所ヲ臺東廳臺東街臺東新町六七番戶ニ移轉ス
右昭和拾貳年五月拾七日登記
臺北地方法院臺東出張所

漁業組合登記公告

●中壢郡漁業組合(變更)理事、監事全員任期滿了ノ處昭和拾貳年四月拾日宮内幸之進、李金益、時任藤二、羅陳英、張金火各理事ニ重任、同日左者理事ニ新任、中壢郡觀音庄觀音字觀音五五番地字都宮鼎次郎、中壢郡中壢街石頭參五番地三上敬太郎、同郡新屋庄新屋字[illegible]殻港貳貳四番地許國良、同日李[illegible]進、邱阿長監事ニ重任同日中壢郡新屋庄社子貳拾四番地呂志[illegible]監事ニ新任
右昭和拾貳年五月拾八日登記
臺北地方法院中壢出張所

賣拂入札公告
一、金地金及金製品外拾口
右五月參拾壹日午前拾壹時限リ入札ス詳細ハ當院會計課ニ就キ承合ノコト
高等法院

株式名義書換停止公告
昭和拾貳年六月壹日ヨリ第[illegible]回定時株主總會終了ノ日迄株式名義書換ヲ停止ス
昭和拾貳年五月[illegible]日
臺灣拓殖株式會社

退社廣告
外交員 島 [illegible]
右者今般本人ノ願ニ依リ解雇致候ニ付自今當所トノ關係無之候間此段及御通知候也
昭和十二年五月十五日
高雄市[illegible]町五丁目
合盛鐵工所

經濟時事

物價奔騰に對策ありや 通貨問題として觀る

住友銀行常務 大島堅造

【大阪發航空便】我國最近の物價騰貴には、世界的一般的情勢と、日本固有の情勢と

◇…**二つの原因** が考へられる、前者に屬するものとしては生產原料品、食物、金屬類等の騰貴が舉げられる、但しこれには英國も米國も佛蘭西も惱み拔いて居るが、どうも適當なる對策はないらしい、世界大戰以來世界的に蓄積されたストックは、既に一掃されて而もこれ等物資に對する需要が增加して居るに拘らずそれにミートすべき生產設備が、世界的に十分でないのだから一國の力では如何とも方法はないのである、翻つて日本固有の情勢に就て見れば今日の物價

◇…**昂騰の根源** は申すまでもなく、政府の尨大なる豫算の遂行に在る、殊に英米佛に比して物資の豐富ならざる我國に於ては三十億以上の市場出動が物價に及ぼす影響が強い、而其外投機的氣分も多少あるやうに見受けられる物價を左右する原因を通貨の側から眺めると、為替面と金融の二方面が考へられよう、一般論から云へば

◇…**為替が下落** 傾向になれば物價は騰貴する、殊に食物や原料品を總て外國から仰いで居る國に於ては、この勢ひは特に顯著である、即ちそれ等輸入品を通じて國內生產品の騰貴を促し、延いては物價の全面的昂騰を招來する事は否むべからざる事實であるが併し乍ら個々の國民經濟機構の如何に依つては、必ずしも右の一般論通りに作用しない場合がある、例へば英國は一九三一年九月に

◇…**金本位停止** した結果磅は急落し舊平價に比して約三十五%の下落を示した、其後弗切下を反映して、結局四十%の下落に落着いたのであるが、英國の國內物價は昨年の騰貴迄は殆ど騰らなかつた、英國は食物の七十%を外國の供給に仰いで居る外、生產原料品なども多量に外國から買つて居るから、理論的に云へば為替の下落は直面に物價に影響を及ぼすべき筈であるのにその然らざりし理由は何であつたか、それには

◇…**英國特有の** 色々な事情があつた

その第一は、英國は廣大なる版圖を有し、生產原料品の殆ど共五十%強は大英帝國の植民地から仰いで居る、然るに、これ等の內、印度と加奈陀を除いた大多數は通貨として磅を用ゐて居る、而してそれ等の國の通貨は勿論、法律的に磅との比律を定めて居る印度のルピー貨も、本國通貨の下落と步調を共にしてそれに相當せる程度だけ落して來た、斯くて英國に對して原料品を供給する生產國が結局に於て其の犠牲を負擔し、英本國は何等それに依つて著しき物價騰貴を來たすことなくして濟んだのである

第二は、英國はアルゼンチン、ブラジル等大英帝國の版圖以外の國からもかなりの物資供給を仰いで居るが、それ等の國に對しては大消費者としての購買力を發揮して居る關係からこれも矢張り生產國の犠牲に於て物價が下落し英國の國內物價に影響を及ぼすことはなかつた

第三は、金融上の事情である、英國が金本位を離脫して以來特にオツタワ會議以來、英本國並に其の他大英帝國のメンバーは悉く管理通貨を採用してその金融政策に依つて或る程度まで物價引上に努力したが、一面不當の騰貴は飽くまで抑制して居た是等の關係で英國の物價は騰貴しなかつたのである

米國は、英國とは稍趣を異にして居る、一九三三年三月、ルーズベルト就任以來の

◇…**第一次政策** は先づ以て農產物市價を引上げ工業生產品市價との均衡を得させんとするに在つた、併しその實現は困難であつた為に其後為替方面に工作を加へることになり、弗價切下を斷行した、爾來農產物の市價が騰貴し、稍もすれば、この騰貴は弗價切下の結果であると見られたのであるが、事實は必ずしもそれ許かりに依るものではない、主な理由は農產物耕地面積の縮小、或は一九三四、五年の旱魃に依る收穫の激減等の關係にあつたのであり決して騰貴の全部が

◇…**為替切下の** 結果ではなかつた、偶金融方面から見るも米國政府は巨額の赤字公債の增發をしたことは事實であるが、その效果も部分的であつて矢張り主たる原因は右述の如き為替若くは金融以外に存するのである(未完)

入荷運賃引上は一割迄に止めたし

來航船腹は寧ろ過剩だ…と 臺北實業會は主張

【臺北】大阪商船、近海郵船の二社では米、バナナ等移出貨物の運賃引上げと共に移入貨物の運賃も六月一日より最高三割最低六分五厘、平均一割五分程度の引上げを為す意向で其筋へ出願中であるが之に對し臺北實業會では事重大であるとなし過日臨時役員會を開催

◇…**協議** の結果移入貨物の運賃は米糖其他の移出大口貨物と違つて元來割高であるから之を米糖其他の出貨と同樣に引上ぐるのは妥當でなく殊に入貨の荷主は無抵抗の中小弱者が多數を占めてゐる實狀に鑑み慎重に考慮の上、値上げを行ふにしても精々一割以內に止められたいとの意向に一致し遞信部當局への

◇…**陳情** 及船會社への交涉委員として

村橋昌利、原加彥太郎、高橋猪之助、桑田剛助、高田定治郎、村井房吉、川崎京次郎

の七氏を舉げたが、右の內桑田氏は十六日上京したので他の六氏が夫々實業會を代表して陳情及交涉に當ることになつてゐるが、實業會の移入貨物の運賃引上げに同意出來ないとする

◇…**理由** は大體次の通りである

一、現在の貨率は他の航路に比し割高なること
一、四時相當の移入量を有し海運界の完全なる等に鑑み一層低廉にて取扱ふべきが當然である
一、移入貨物は往時島內產業の發達せず貨物の少い當時に於ては移出貨物は移入貨物を以て主たる收入の計算を建てたるも現に米糖其他の產業著しく發達せる今日は正に移出貨物を以て採算すべきものである
一、米糖其他本島產業は絕大なる政府の保護助動を受け共其担力增大せるにも拘はらず其荷主は自ら貨物船を運航し得る力を有するが故にその貨率は常に他の市場率に準ずるのが妥當である
一、移入貨物の荷主は小口荷主にして然も移出貨物貨率に比し法外に割高な貨率を負擔してゐる
一、米糖に比し雜貨の運賃の妥當なる差額は船舶の利用容額のみなること
一、輸荷、荷役、荷揚等の複雜は單に集貨料、荷役費等に於て差額あるが故に船運賃には關係せず
一、從來移入貨物運賃の變更は當局の許可を得て絕對的のものとせるも官廳は實情に暗く常に荷主をして諒解せしむるに足らず
一、移入雜貨は島民大衆の必需品なるが故に當官廳は精細なる調查研究の上斷否を決するものとす
一、現在船會社の主張する傭船料騰貴は肯むるも現在の移入雜貨の貨率を以て採算不引合とは斷じて認め難い、移入雜貨は米糖の貨率の二倍又は三、四倍の貨率を負擔してゐる
一、船腹の不足は往航(移出貨物)にして復航(來航)移入貨物は少く寧ろ船腹過剩に苦しむ狀態にあり故に細理論を以てせば移出貨物貨率を引上げ移入貨物の貨率は寧ろ引下ぐべきものである

新蓬萊當限 果然大受渡し

二萬五千袋に上る

正米市場の一期蓬萊五月二十日限は十八日後場で十二円三十錢まで漸騰後、引際俄に小口飛れが現はれ四十五錢迄あり十九日は朝のうち利喰やら飛れやら新規買繫ぎやらで三、四十錢台を浮動したが場に入るや十二円三十七錢に甫まり小口飛れの賣出を目掛けて買方の一人カネカが二十車許り喰買を出し損飛其他が買浴せたが結局十二円四十五錢と高納會を告げ四月六日の發會値より約九十錢高に終つた、移出商は前日來手當ひで盛に繋ぎ加へ渡は二十日限の契約米を二千袋東京から沖十二円五十錢で買戻して市場へ賣り三井、三菱も現物を買つて市場へ賣繫いだので結局蓬萊當限の受渡しは百五十一車二万四千九百餘袋に上り渡し方は加藤の八十五車を筆頭に三井三十六車、損飛二十車、三菱十車で一方受方はカネカ、丸興、カネ台等で主に南部筋である、尚二期丸糯の最終限たる五月二十日限は十小口の賣玉が殘つてゐたので十四円三十四錢と案外手堅く甫まり四十錢の高値あつて結局十四円三十四錢と納會したが、受渡しは百四十三車で受方は三共商行一店である、因に新蓬萊の高掛在庫は十九日朝現在二万二千袋に上つたが二十日迄には優に三万袋に達するものと期待されてゐる

支那の人絹輸入稅引上運動

【上海十九日發本社特電】國府の現行關稅中人絹糸の輸入稅は一〇〇斤に對し一二〇斤單位、即ち從價に換算すれば約一六〇%程度の高率に當つてをり、一方人絹織物の輸入稅は從價八〇%で人絹糸に比し遙かに低率にあるので、最近支那側絹織物業者を主とする不當關稅の引上げ運動が擡頭し、江蘇、浙江絹織物聯合會では十八日幹部會を開いた結果、中國の絹織物業を擁護せよとて左の件を政府に請願するに決定二十七日代表を南京に派遣することになつた

一、日本側の人絹布關稅引下げ要求に對しては之に應ぜざること
二、人絹糸輸入稅を從價稅に改め以て國內の人絹織物業を擁護する

東部地方の茶作は有望

大武一帶に適地多し

山地調査隊 谷村技師談

山地開發調査の手初めとし二週間に亙り台東廳下大武一帶の調査を終へ十六日歸府した特產課谷村技師は語る

調査は農學(谷村技師、前田技手)日東拓殖の竹內技師外一名)の班と農學技師(高雄農試場長、森永製菓の玉木技師)等の高雄州下山地一帶調査班との二班に分れて調査した、僕等は三月台北發五月迄台東廳で調査コースの打合せをなし台東より福水、役廳兩技手が加はり六日知本、七日マリブリ、八日ピラララオ、九日ジョモル、十日キンコウ、十一日トワバル、十二日チョカクライ、十三日大武、十四日アロエ、十五日昇東着のコースを取つた、調査は随分廣い範圍に亙つたが何處でも二千尺以上でないとよい茶が出來ぬと思ふ、二千尺以上の地帶には茶族の植物が一面に繁茂してゐる、氣候風土等天然條件は良好であるが東部は西部と異り起伏が多く事情が大分異つてゐる、各所に茶作に適せぬアルカリ性土地があるが之を除いても大武地方一帶には好適地多く將來事業をやるのに有望である、然し勞働力の保留地多く且つ勞働者、西部とは比較にならぬ程不足であり其他この方面を利用する作物等の關係もあるから直に茶作に着手は出來まい、山地開發調査の首腦者間にて政策的、產業的見地から茶作地を決定すべきである、同地の茶作に當つては全山處女地であるから在來種を排し紅茶原料のアツサム種と優良山茶を植ゑるべきであると思ふ尙同地方は交通の便悪く山地開發には先づ道路、港灣等の整備を必要と見られてゐる

シーズン入りで 氷の需要激增

値上認可は盛夏期に間に合はぬか

昨年盛夏の天候は片寄り過ぎて多雨の日が長く全國的に暴風雨が少ない事は珍らしい長梅雨で內地も台灣も氷の賣行がすばらしいものであつた、台北市の如きは一時氷飢饉に見舞はれて小賣一貫八錢の所法外の高値で販賣した店さへあり非難されてゐたので台灣製氷同業組合は早くも台中、台南、高雄各州の氷塊を蒐集めて來て漸く一時の不円滑を緩和した位である、昨今はまだ本格的の盛夏に入らないが何分アイスキャンデーの製造が昨年の様に盛んでなく從つて氷の消費が相當多量で左記の如く最近四月間の比較は昨年よりも四割方の增加で四月中も昨年に比し矢張り多少增えてゐる、尙先月の評議員會で決議した六錢値上の件は認可申請上相當の資料を蒐集しなければならぬので假令一部認可されても本年夏季大需要期に間に合はぬだらうと見られてゐる

	本年	昨年
五月十四日	三五塊	一四塊
十五日	一〇〇	一三六
十六日	三五三	一三三
十七日	三一六	一三三
四月中	[illegible]	[illegible]

日糖の產糖新記錄

四百二十四萬五千擔 步留一割三分五毛

大日本製糖台灣支社の今期製糖は去る十七日終了の虎尾を最後に全て終了した、總產額四百二十四万五千四百五十一担、步留一割三分五毛にして第二回豫想に比し四十万四千七百九十五担の增加であり、前期實績に比すれば產糖高に於て六十七万九千六百五十担の增產を示し步留では五厘三毛の增進を示してゐる、各工場共原料見込以上に增收となり而も步留の高率期間永く斗六、大林の一割四分台を始め虎尾、北港、龍巖等の實績が思ひの外良好なりし為め右の如き增產を見るに至つたわけで新高合併後の最高記錄四百六十担を突破し新記錄を作つたことは注目すべきである、各工場別にすると

	產糖高	步留
虎尾	一、〇五三、七〇〇担	一三·〇%
龍巖	四〇〇、五五五	一三·〇八
北港	六〇〇、〇〇〇	一三·〇六
大林	[illegible]	一三·三三
斗六	三三三、〇〇〇	一三·三三
彰化	三〇八、〇〇〇	一二·二七
烏日	一八〇、八八〇	一三·〇五
月眉	三三〇、一〇〇	一三·六六
計	四、二四五、四五一	一三·〇五

生保團の投資 糖業界へも進出か

懇談會開催注目さる

【東京十九日發本社特電】生保團では最近に於ける製糖會社の所謂多角經營乘出に着目、この程臺山糖業理事長河同事業統整に關する懇談會に說明者派遣方を申込んだ結果、來る二十五日の同懇談會には中華糖務理事が出席することとなつたので、詳細說明を聽取することとなつた、生保團としては砂糖會社に對する融資は之が最初の試みであるが、近時生保筋が製紙、ビール等の獨占事業へ食指を伸ばしつつある折柄、製糖方面に投資の新分野を拓くと思はれこれとの懇談會の結果如何は關係方面から注目されてゐる

紅茶の制限率緩和に決す

市價に反動來か

最近ロンドンより台北某所に紅茶輸出制限率は統計的ポジション良好のため四月一日に遡つて輸出制限率五%緩和の旨公表あり、市況一般に低落するものと觀測さるとの入電あつた、尙この紅茶輸出制限協定なるものは四年前にロンドンに於て世界の紅茶主產地であるインド、セイロン島、ジャワの間に一割二分五厘乃至一割七分五厘の輸出制限をなすことに協定され期間は五ヶ年で本年度を以て満了するが一般に協定は更に繼續さるるものと見られて居りこの協定により世界的に相場好轉當初の需給頗る順調であつた、而して一九三七年度輸出率は昨年十一月末八十二%五と發表されたが今般前記の如く五%引上げられ八十七%五となつた譯である、台灣でも紅茶原料葉相場は例年五錢五厘乃至六錢以下であつたものが九錢五厘見當を唱へ好況を呈してゐるが、今回の輸出增決定は紅茶がその大牢を占めるべく、從つて日本內地、台灣、支那等紅茶輸出國は打撃甚大とされ相場も反動來が豫想されて一般に憂慮されてゐる

鮮米の殘存少し

四百九十三萬石

十八日入電によると五月一日現在の朝鮮米殘存高は四百九十三萬四千九百二十石で一般の見込よりも案外少いと云はれてゐる、四月末迄の內地移出が四百四十六万石で前年同期に比し百十六万石の著減を示してゐるのに產地の殘存が右の如く少くては五月以後の移出は多くも二百万石を出でざるべく或は百七、八十万石に止まるのではないかとみられる

共所の農倉 年二十萬

[illegible]島の現指業者の調製した合格米は、[illegible]商の手を經て內地へ移出してゐる、生產者の農業倉庫に寄託中の米は[illegible]の合格と否とを問はず台灣農倉米[illegible]販賣所に[illegible]で內地のブローカー[illegible]託し、買上高一円に付[illegible]料を持つてゐる共販所は[illegible]

台北州 羅東、三峽、頭圍、士林、內湖、板橋、中和、樹林、鶯歌
新竹州 桃園(五月限り廢止)、苗山、頭分、竹南、湖口
台中州 西螺、斗南、土庫、番子田、彰化、朴子
高雄州 屏東、潮州

東西南北

[illegible]日本食料工業と共同漁業と合同して日本水產といふ大きな會社が出來上り[illegible]

[illegible]

本格的な自動車修理工場

臺北に開設 六月一日竣成式

[illegible]陸軍並びに商工兩省の支援を受けて國產自動車は日に普及しつつあるが、協同國產自動車株式會社の台灣工場は昨年八月台北市中崙二百番地に土地買收を開始し十二月初旬起工式を擧げ、四月下旬竣工をみ、既に同月二十五日から業務を實施中で來る六月一日を期し台北市公會堂に於て盛大に落成式を擧行することになつた

職工は合計六十名、建設費は土地買收費二万円、機械費五万円建築費三万円合計十万円、修理工場は局バス型バス十輛を收容し一ヶ月に十五輛の大修理を完成する能力を持つ

從來台灣にある自動車修理工場としては二、三自動車業者の自家營用工場或はサービス工場あるに過ぎず甚だ不完全なるものであつたが、今回新設されたる協同國產台灣工場は設備その他內地の一流工場に匹敵し、ここ當分は局營バス「いすず」號の專用工場となるが將來軍用車が入り、更に一般自動車營業に國產車が使用せられる日が到來すれば單に自動車業界に多大の貢獻をなすのみならず、軍備強化の上からも頗る注目すべき存在價値を生ずるものであり今後の發展が期待されてゐる

日曹が捕鯨事業乘出

尨大なる造船計畫注目さる

【神戸十八日發本社特電】日本曹達會社では海運資本に乘出し注目されつつある折柄、今度は南洋捕鯨に乘出すことになり、その船舶をノールエーに物色中為替關係で不可能となつたので新造すること になり、農林省に許可方申請したそれによると二万二千噸級の母船キャッチャーボート六十隻と云ふ尨大なもので許可か否かは頗る注目さる

內外商況欄 (十九日着電)

株式 依然不透明商情

兜町前場況

【東京十九日發】長期、依然不透明商情を繰返し向玉整理の係等浮動商情で無花氣配散で前場は[illegible]、人絹株は五十錢方の區々で朝鮮紡のみ一円四十錢安、砂糖株も[illegible]一円[illegible]、重工業株は[illegible]高を除き他は區々とほんやり、炭礦株の業界良好を反映し買氣強く北炭、九炭、三菱、一円方買はれ東拓、日本セメント一円內外高、合同油は利喰に一円五十錢方低落、日鐵、日產[illegible]五十錢高と小堅く東株は九十錢安新五十錢と鈍調を示した、短期、外電反撥を好へ立食人氣確りだつたが後半新東のダレ氣味で主も軟化した新東は百五十三円、二十錢から引際一円四十錢まで叩かれ二円十錢と引締に三百六十四円台に崩れ以下概して安値引けた

新東は前場のうち外電高を嫌し百五十三円十錢と五十錢方引締つて前場り、他も之につれ小緩りを見せ後半だれ氣味となり新東は二円台に呆け浮動保合ひに終り、長期市場も双方の手詰め物往かれ區々商情、此の間鐘紡新旧、北炭新旧、九炭、三菱鑛業、鐘紡新、東拓、日清紡新等一円內外高、この反面朝鮮紡、帝糖、石川島、古川、日立小倉、日本電纜五、六十錢乃至[illegible]

東京短期日步

東新 三十四錢
日產 十八錢

兜町後場況

【東京十九日發】長期…後場は相變らず[illegible]商狀を引續ぎ區々不活潑狀を辿つた、紡績株は新鐘一円九十錢の安値を始め概ねポンヤリで朝鮮紡のみ一円二十錢方小戻し人絹株は東レ新、帝人各二、八十錢安く砂糖株も概して軟弱[illegible]一円方引落し殘り炭礦株のみ多少買氣を見せ異彩を放つたが之は北炭の增資期接近と九炭三菱鑛の合併說を狙つたもので新規材料があつた訳ではない、後場も商內引續き閑散で短期新東は百五十一円九十錢と十錢方安く寄付き他も概して軟弱で引際日本が英國より三億円の借款を申込んだとのデマ飛び新東は三円八十錢の高値まで昇がれ北炭は百円台に復活し場面活氣附いた、長期は朝鮮紡一円三十錢方反撥して目立つた外は一般に買氣乏しく新鐘一円九十錢安、郵船、洋モスなど早くも一服一円二、三十錢方小緩み東株は新旧共短期の反撥につれ三五十錢高とシッカリを示した

北濱雜觀

【大阪十九日發】アメリカ株式商品市場の一齊反騰、日本銀行の資金融通緩和を好感し新鐘株を中心に概ね手堅く寄付き日曹は會社筋の工作買に下支へ帝人、倉紡、日本レーヨン小堅かりしも東洋レーヨン新は十二円五十錢挿込倍額增資見越の失望投げに急落新鐘株の鐘紡旧新は綿糸の大幅暴騰に新旧とも二円餘軟化し日產系の諸株は長期の玉凭れを反映して何れも煮え切らぬ商狀を示し船株は割合に底堅く取引所株は二円高一低の氣乘薄であつた

大阪短期取組 (十九日特電)

	賣方	買方
鐘新	四二店	四六店
大新	三〇店	五九店
東新	四四店	四四店
帝人	三七店	四七店
日產	二七店	五七店
商船	二三店	六〇店

米期 鮮米在米減に買人氣強し

堂島米況前場

【大阪十九日發】朝鮮殘存米の減少に買氣を昂め期近高勢々先は十二錢高の三十三円三十六錢と上放れて寄付き三十三円四十二錢まで引締め一戻し下寄付アト買物續かず八節三十六錢まで引緩み結局三十九錢と手堅く大引けた

堂島米況後場

【大阪十九日發】前場強含みの氣分で後場は當中區々に先限は朝鮮筋の新規買に三十四円四十錢と小堅く寄付いた後アト五本同事に焦付き引値は株式高に結局四十四錢と引締めて引けた

堂島前場先限主なる手筋

買方 正米筋、栗番、地場軟、派目
賣方 東京筋、地場強氣

堂島前場先限主なる手振

賣方 田中金一、〇〇〇、文音七〇〇、脇本五〇〇
買方 [illegible]一、〇〇〇、岡米八〇〇、潮先五〇〇

堂島雨建控除俵合

	石數	買方	賣方
當限	六五、三〇〇石	潮先以下十二店	小河以下十二店
中限	八四、九〇〇石	小河以下十二店	水野以下十四店
先限	九一、九〇〇石	岡米以下十一店	小河以下十六店
本日出來高	五二、五〇〇石		

【大阪十九日發本社特電】五百五十万石見當と見た朝鮮五月在米が四百九十三万四千石餘では一般豫想より過算あり買氣を刺戟したが此過少在米は果して消費增大が新旧調査方法の差異によるか判明せぬ、朝鮮某氏の談によると鮮人の大部分は下半期は粟稗等を食ひ新米がとれると米食へ轉じ年貢其他貸却米を殘し全部食つて了ふから上半期の消費が異樣に增加するので決して悲觀の要はない要するに鮮米運賃引上實施前に各道頭推積の在米の動向が注目される譯である

堂島雜觀

【大阪十九日發本社特電】朝鮮の在米四百九十三万石は消費增を示し內地への移出減氣得へに十八日夕來人氣硬化し十九日朝三限共十錢上放れた、調査方法の相違で過去の比較なく果して消費增か否かに疑問あり數字のみで買進みは不能とされ後伸び惱み、蘭商內保合ひ小往來に過ぎなかつた、朝鮮筋は在來過少を種に朝米買進んだが小相場觀で四、五十錢は底狙は消化容易のため大して威力を發揮せずに終つた▲群山來報に依れば鮮米の割高を維持せば消化運延すべく產地の朝縮みは在米の一段減少に依るがこの減は消費增加が數次の杞憂か疑問多しと▲仁川は今後の內地移出は百五十万見當▲大邱在米減は消費增と滿洲への輸出增で在米の消化樂觀され今後更に減を出さんと

【大阪十九日發】朝鮮總督府の殘存米發表の寡少に買氣を昂め四十錢台に引締めしも強氣もこれ以上の高値を買切る勇氣なくアト三十錢台へ緩み依然小相場態を呈してゐた

砂糖 氣迷ひ人氣閑散

「清算」【大阪十九日發本社特電】海外弱落ながら、內地環境硬り値頃觀に強氣の買に下がり、アト買物杜絕に軟り後[illegible]

島內商況

大連特產出來高

	定期	現物
大豆	六〇四車	一〇〇車
豆粕	一万八千枚	―

大連特產在荷高

	出廻	在荷
大豆	七五車	四、五五二車
豆粕	四車	一七八万四千枚

大連特產前場況

【大連十九日發】歐洲及び神戸市場安ながらアメリカ各市場の急反撥に各品始め手堅かつたがアト買氣根(一齊に急奔落した大豆現物は松出筋少買ひ、外商小口賣りト高く引際那商大手筋の買進みに寄アト定期は華商強氣筋の買浴せに反落、豆粕は現物出來ず定期は神戶市場ボンヤリと他品不味に連れて弱い商內は閑散、豆油は買氣薄く商內は不振であつた

正米市況役場

	當限	中限	先限
▲二期蓬萊米	二、六六	七	二、五三
▲二期丸糯米	[illegible]		
▲一期蓬萊米	八車		六車

臺米現物相場 (高雄州輸出商組合調)

	前日對比
二期在來米	九、三六
北部二期蓬萊米	一二、〇五
中部二期蓬萊米	一一、四五
南部新一期蓬萊米	一〇、四五
北部二期丸糯米	一三、三五
南部長糯米	九、五〇

正米市場跡氣配

當限戰の一段落を眺めて硬軟双方共休戰の風情で餘り氣乘らず午後五時頃の唱へは蓬萊中限十一円六十七錢先限十一円五十二錢で變らん所である

臺中米價 (十九日)

蓬萊米(一期)二十二円三〇錢

高雄米糖相場 (高雄食糧百斤)

高雄州蓬萊米現物	一一、〇〇
南部蓬萊先物	一一、八五
分蜜糖現物	一九、七〇
耕地白	二三、七〇
同 双	二三、四〇
赤 車糖	二一、八〇

臺北肥料相場 (現物基隆倉渡)

大豆油粕	二円五六錢
內地硫安	一一円
過燐酸(七貫五八入)(一五%)	一円六〇錢
同(七貫五入一九%)	一円七〇錢
硫酸加里四八%	一五円

大阪砂糖現物 (十九日特電)

【大阪十九日發本社特電】實需買の杜絕と定期保合に分蜜保合精糖賣行不振に凡調氣迷ひ人氣に買氣薄閑散保合に引け

一現物一

△分蜜TAB	一九、六五	TEA 一九、六三
DSA	一九、六五	
△精糖S	T三、八五	三 三、六五
M	S三、六五	三 〇三、八五
△耕地白糖A双		三、五〇
△再製三温〇BB		一九、六五
△黑糖琉球〇一		一四、六五

大阪重要商品 (十九日特電)

神戸ゴム現物	七〇五厘
木棉文印現物	六四〇厘
モスB一現物	四七二厘
人絹織平地	一〇二厘
人絹帝人〇	八三円〇〇錢
絹紡糸三銘	四〇円〇〇錢
ネル九〇生地	八円八五錢
澱粉新現物	七円五〇
鉛箔來物	四九円〇〇錢
電氣銅現(水曜會)	一二七円八五錢
鋼板一分	二四〇円〇〇錢
銑鉄条二浦	七五円〇〇錢
平板	一円一〇錢

日銀帳尻 (十九日)(單位千円)

發行高	一、三二一、八六〇
正貨準備	五四八、七九一
預金	三八一、二三三
貸出	三二六、六一〇

東京市中コール (十九日特電)

	安値	高値	標準
翌日拂	〇·五〇	〇·六〇	〇·六〇
月越物	〇·八〇	一·〇〇	〇·九五

制酸被覆吸著劑に乳酸菌、消化菌含有

慢性胃腸に新藥創製さる!

病源多き「慢性症狀」

慢性胃腸病の原因は多々あるが大體に於て飲食物による不養生、不規則なる生活、或は急性胃腸カタル、傳染性腸疾患等の經過不良又は結核性による胃腸機能の衰弱に基くが如し。

しかして慢性患者の胃腸粘膜は概ねカタル症狀を呈し、胃に於ては消化液の分泌は不足となり、食慾不振、胃酸過多症、或は胃酸減少症、胃アトニー、甚だしきは胃擴張、胃癌にまで惡化す。

腸に於ては、腸機能の衰退によつて、有害細菌は繁殖し、此の細菌の產生する毒素は腸管より吸收されて、中毒症狀、或は各種の臟器障害を誘發し、下痢、消化不良、異常醱酵、腹鳴、腹部膨滿、便祕等の症狀を繰返し、次第に全身的に衰弱するのである。

ビオ・トモサン創製さる!

新發賣の胃腸新藥ビオ・トモサンは、從來の消化劑、殺菌劑、整腸劑、或は收斂劑の胃腸藥にあらず。

新研究にかかる特殊の制酸被覆吸著劑(珪酸アルミニウム)及び消化菌を含有せしめ一劑にて次の如き作用を綜合す。

一、制酸作用、胃中の過剩酸を吸收し、同時に胃の分泌異常を抑制して酸の分泌を正常化す。
二、被覆作用、胃腸粘膜の炎症、潰瘍、潰瘍面を被覆保護して刺戟物の刺戟をさへぎり之を治癒す。
三、吸著作用、胃腸內の毒素、及び腐敗醱酵物を吸著して大便中に排出し腸內を清掃す。
四、乳酸菌作用、腸內に於て旺盛に繁殖して、各種の有害細菌を殺滅す。
五、消化菌作用、蛋白を分解し、蛋白及び澱粉を消化して榮養分の吸收を促進す。

治療效果!

ビオ・トモサンは、右の綜合作用によつて各種の胃腸障害を除去し、胃腸をして其の本來の機能に恢復せしむるを目的とす。

故に急性的の下痢、嘔吐、腹痛は勿論、多年にわたる慢性胃腸疾患と雖も、之を服用せしむれば各種の症狀を消退しつつ輕快に向はしむるのである。

因みに、ビオ・トモサンは發賣早々、既に帝國大學病院を始め、著名の胃腸病院及び傳染病院にて使用さる。

未實驗者は速かに之を使用して慢性胃腸病に對する新たなる治療方針を得られん事を切望す。

【製法特許出願濟】

服用容易 價格低廉

九〇錠入(約十日分) 七〇
二七〇錠入(約一ヶ月分) 一圓五〇
八〇〇錠入 三圓七〇
外に粉末あり

◇ビオ・トモサンは各地の有名藥店及びデパート藥品部にあり。若し品切れの節は直接發賣元へ御註文あれ。小爲替又は代金引換にて御註文あれ。

(前金御註文は送料不要、郵券代用にても可)

ビオ・トモサン解說書進呈

東京市日本橋區本町三ノ一
發賣元 友田合資會社
電話日本橋(24)一八八〇、一八八一、七四八、七四九、七四七
振替口座・東京一一九三八

ビオトモサン

B.16